



TTL INDUSTRIES PUBLIC CO.,LTD.

A N N U A L **2**
REPORT **0**
2
2

TTL INDUSTRIES PUBLIC COMPANY LIMITED

รายงานประจำปี 2565
บริษัท ทีทีแอล อุตสาหกรรม จำกัด (มหาชน)

สารบัญ

หัวข้อ	หน้า
1. สารจากประธานกรรมการ	1
2. สรุปผลการดำเนินงานเปรียบเทียบ 3 ปี	2
3. นโยบายและภาพรวมการประกอบธุรกิจ	3
4. ข้อมูลทั่วไปและข้อมูลสำคัญอื่น	6
5. ลักษณะการประกอบธุรกิจ	6
6. โครงสร้างรายได้	7
7. รายการระหว่างกัน	9
8. ปัจจัยความเสี่ยง	10
9. ข้อมูลการถือหุ้น	12
10. นโยบายการจ่ายเงินปันผล	13
11. โครงสร้างการจัดการ	13
12. คณะกรรมการบริษัท	17
13. คณะกรรมการบริหาร	17
14. ข้อมูลกรรมการ ผู้บริหารและผู้มีอำนาจควบคุมของบริษัท	18
15. การกำกับดูแลกิจการ	34
16. การควบคุมภายในและการบริหารจัดการความเสี่ยง	37
17. ความรับผิดชอบต่อสังคม	38
18. การวิเคราะห์และคำอธิบายของฝ่ายจัดการ	39
19. ข้อมูลทางการเงินที่สำคัญ	41
20. คำตอบแทนของผู้สอบบัญชี	46
21. รายงานของคณะกรรมการตรวจสอบ	47
22. รายงานผู้สอบบัญชีรับอนุญาต (งบการเงิน)	48

1. สารจากประธานกรรมการ



ตามที่บริษัทฯ ได้ดำเนินธุรกิจใหม่โดยการจัดตั้งบริษัทย่อยจำนวน 2 บริษัท ขอรายงานผลการดำเนินงานในรอบปี 2565 ดังนี้

บริษัท ทีทีแอล แคปปิตอล จำกัด “TTLCAP” จัดตั้งขึ้นเพื่อประกอบธุรกิจให้บริการสินเชื่อแก่ภาคเอกชน มีผลการดำเนินงานอยู่ในระดับที่น่าพอใจ แม้ว่าผลกระทบจากภาวะเศรษฐกิจซบเซาต่อเนื่องมาตั้งแต่เริ่มมีการแพร่ระบาดของโควิด-19 ทำให้ธุรกิจและกิจการหลายแห่งชะลอการลงทุน ประกอบกับบริษัทฯ ต้องพิจารณาอนุมัติสินเชื่อด้วยความละเอียดรอบคอบและระมัดระวังยิ่งขึ้น ทำให้จำนวนลูกค้าสินเชื่อและวงเงินสินเชื่อของบริษัทลดลงจากรอบปีที่แล้ว ส่งผลให้รายได้ดอกเบี้ยรับและผลกำไรสุทธิลดลงจากรอบปีที่แล้วเช่นกัน สำหรับรอบปี 2565 บริษัท ทีทีแอล แคปปิตอล จำกัด มีผลกำไรสุทธิสำหรับปี จำนวน 9.5 ล้านบาท ลดลงจากปีที่แล้ว จำนวน 4.2 ล้านบาท

บริษัท ไทย อโกร เมต จำกัด “TAMCO” จัดตั้งขึ้นเพื่อประกอบกิจการผลิต แปรรูป จำหน่ายผลิตภัณฑ์จากพืชตระกูลกัญชาและกัญชง ซึ่งได้ก่อสร้างโรงเรือนปลูกพืชตระกูลกัญชาและกัญชงจำนวน 6 หลัง บนที่ดินแปลงดอนเมืองของบริษัทฯ โดยใช้พื้นที่ประมาณ 6 ไร่ สามารถรองรับการปลูกพืชตระกูลกัญชาและกัญชงได้จำนวน 1,624 ต้น ที่มีคุณภาพสามารถใช้ในทางแพทย์ (Medical Grade) ได้ โดยบริษัท ไทย อโกร เมต จำกัด ได้รับใบอนุญาตผลิต (ปลูก) ยาเสพติดให้โทษในประเภท 5 เฉพาะกัญชง ในเดือนมิถุนายน 2565 และได้เริ่มปลูกในเดือนกรกฎาคม 2565 โดยคัดเลือกสายพันธุ์กัญชงที่มีปริมาณสาร CBD (Cannabidiol) สูงจากต่างประเทศ และจะเริ่มเก็บเกี่ยวช่อดอกกัญชงในเดือนธันวาคม 2565 ซึ่งบริษัทจะนำช่อดอกกัญชงที่ได้รับไปแปรรูปเป็นผลิตภัณฑ์สารสกัดกัญชงต่อไป

สรุปผลประกอบการของบริษัทฯ สิ้นสุดปีบัญชี ณ 30 กันยายน 2565 บริษัทฯ และบริษัทย่อยมีผลกำไรสุทธิ 21.5 ล้านบาท คิดเป็น 1.43 บาทต่อหุ้น

ผมขอขอบคุณผู้ถือหุ้นที่เชื่อมั่นและสนับสนุนการตัดสินใจของคณะกรรมการและผู้บริหารของบริษัทฯ และให้ความร่วมมือด้วยดีมาตลอด และถือโอกาสนี้อำนวยพรปีใหม่มาอย่างทุกท่านด้วย

ประธานกรรมการ

สรุปผลการดำเนินงานเปรียบเทียบ 3 ปี

2. สรุปผลการดำเนินงานเปรียบเทียบ 3 ปี (งบการเงินรวม)

หน่วย : ล้านบาท

รายการ	2563		2564		2565	
	งบการเงิน เฉพาะกิจการ	งบการเงิน รวม	งบการเงิน เฉพาะกิจการ	งบการเงิน รวม	งบการเงิน เฉพาะกิจการ	งบการเงิน รวม
สินทรัพย์รวม	1,032.4	1,056.9	975.2	1,016.1	900.3	961.5
หนี้สินรวม	5.8	11.5	10.1	19.5	10.0	18.4
ส่วนของผู้ถือหุ้น	1,026.6	1,045.3	965.0	996.6	890.3	943.1
รายได้ดอกเบี้ยจากเงินให้สินเชื่อ	4.7	28.6	7.2	37.4	8.1	38.2
รายได้ดอกเบี้ยจากเงินลงทุน	10.8	10.8	6.6	6.6	7.2	7.2
รายได้รวม	20.9	44.7	19.2	48.6	21.3	51.1
กำไรสุทธิสำหรับปี	1.8	16.1	0.04	17.6	0.3	21.5
อัตรากำไรสุทธิต่อรายได้รวม (ร้อยละ)	8.68	36.09	0.21	36.17	1.52	42.11
อัตราผลตอบแทนต่อส่วนของผู้ถือหุ้น (ร้อยละ)	0.16	1.45	0.004	1.61	0.035	2.16
อัตราผลตอบแทนจากสินทรัพย์รวม (ร้อยละ)	0.16	1.43	0.004	1.59	0.034	2.13
กำไร (ขาดทุน) สุทธิต่อหุ้น (บาท)	0.12	1.08	0.003	1.17	0.022	1.43
เงินปันผลต่อหุ้น (บาท)	5.00		5.00		3.00	
มูลค่าตามบัญชีต่อหุ้น (บาท)	68.44	69.69	64.34	66.44	59.36	62.87

* คณะกรรมการบริษัทเสนอที่ประชุมสามัญผู้ถือหุ้น ประจำปี 2565 ขออนุมัติจ่ายปันผล หุ้นละ 3.00 บาท

3. นโยบายและภาพรวมการประกอบธุรกิจของบริษัท

ก่อนหยุดดำเนินการธุรกิจด้านสิ่งทอ

บริษัท ทีทีแอล อุตสาหกรรม จำกัด (มหาชน) ได้รับบัตรส่งเสริมการลงทุน จากสำนักงานคณะกรรมการส่งเสริมการลงทุนเมื่อปี พ.ศ. 2508 ในนามของ บริษัท ไทยเทีน จำกัด เพื่อประกอบกิจการอุตสาหกรรม 3 ประเภทคือ ปั่นเส้นด้ายจากใยเทียม ทอผ้าจากใยเทียม และฟอกขาว, ย้อมสี, พิมพ์หรือแต่งสำเร็จซึ่งผ้าหรือเส้นด้ายจากใยเทียม โดยการร่วมทุนของกลุ่มนักธุรกิจฝ่ายไทย ประกอบด้วย พล.ต.อ.ประมาณ อติเรกสาร นายเกียรติ ศรีเฟื่องฟุ้ง นายบุญทรง ศรีเฟื่องฟุ้ง นายเดช บุญหลง นายไพบุลย์ พานิชชีวะ นายสมบัติ พานิชชีวะ และ กลุ่มนักธุรกิจฝ่ายญี่ปุ่น ประกอบด้วย บริษัท เทีน จำกัด และ บริษัท ซี.อีโต จำกัด (ปัจจุบันเปลี่ยนชื่อเป็น ITOCHU CORPORATION) โดยมีสัดส่วนการลงทุน จากฝ่ายไทย ร้อยละ 51 และฝ่ายญี่ปุ่น ลงทุนร้อยละ 49 ทุนจดทะเบียนแรกเริ่ม 12 ล้านบาท เปิดดำเนินการปี พ.ศ. 2509 โดยสร้างโรงงานทอผ้าจำนวน 168 เครื่อง พนักงาน 279 คน ทำการผลิตผ้าผืนซึ่งทอจาก ใยเทียม ใช้เครื่องหมายการค้า "สิงห์คู่ชูคบเพลิง" ซึ่งในระยะแรก ได้รับสิทธิประโยชน์ในด้านยกเว้นภาษีนำเข้าเครื่องจักรต่าง ๆ ภาษีเงินได้ รวมถึงการนำนายช่างผู้ชำนาญการชาวต่างประเทศเข้ามาทำงานกับบริษัท

ภายหลังจากหยุดดำเนินการธุรกิจด้านสิ่งทอ

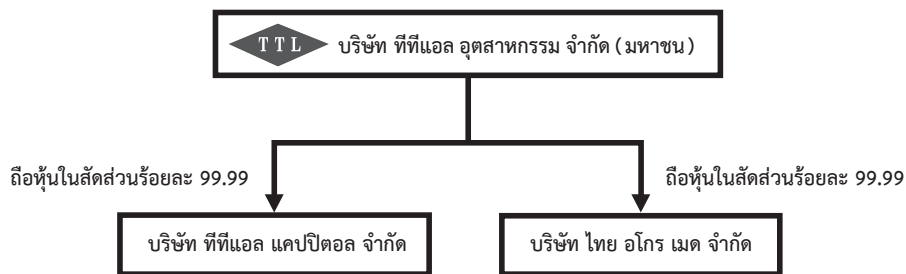

ภายหลังวันที่ 1 กรกฎาคม 2557 บริษัทฯ ได้มีมติหยุดดำเนินการธุรกิจด้านสิ่งทอ ซึ่งเป็นผลกระทบต่อนื่องจากมหาอุทกภัยในปี 2554 คณะกรรมการบริษัทฯ ได้เปลี่ยนแปลงนโยบายการลงทุน โดยจะมุ่งเน้นธุรกิจในรูปแบบของ Holding Company เพื่อเป็นการกระจายความเสี่ยงของธุรกิจ ทั้งนี้ การลงทุนในรูปแบบดังกล่าวจะทำให้บริษัทฯ ได้รับผลตอบแทนรวดเร็วกว่าการเริ่มดำเนินการธุรกิจโดยบริษัทเอง เนื่องจากคณะกรรมการจะมุ่งเน้นพิจารณาการลงทุนในธุรกิจที่ได้ดำเนินการแล้ว ซึ่งสามารถรับรู้รายได้ และ/หรือ เป็นธุรกิจที่มีแนวโน้มที่จะประสบความสำเร็จ และให้ผลตอบแทนสูง ปัจจุบันบริษัทมีบริษัทย่อยจำนวน 2 แห่ง และยังคงพิจารณาการลงทุนในบริษัทอื่น ๆ เพิ่มเติม เพื่อให้บริษัทได้รับผลตอบแทนจากการลงทุนเพิ่มขึ้น

บริษัทย่อยที่บริษัทฯ ถือหุ้น

- บริษัท ทีทีแอล แคปิตอล จำกัด

จัดตั้งขึ้นเมื่อวันที่ 4 มีนาคม 2562 มีทุนจดทะเบียนชำระแล้ว 50,000,000 บาท บริษัทได้ถือหุ้นในสัดส่วนร้อยละ 99.99 ของหุ้นสามัญทั้งหมด โดย บริษัท ทีทีแอล แคปิตอล จำกัด มีวัตถุประสงค์เพื่อดำเนินการธุรกิจด้านการให้สินเชื่อแก่ภาคเอกชน โดยผู้ขอสินเชื่อจะต้องมีหลักทรัพย์ค้ำประกันนี้ ทั้งนี้ บริษัทฯ ได้ยึดถือ บริษัท ทีทีแอล แคปิตอล จำกัด เป็นบริษัทแกน (Core Company) ในการประกอบกิจการลักษณะ Holding Company

- **บริษัท ไทย อโกร เมต จำกัด**

จัดตั้งขึ้นเมื่อวันที่ 22 กุมภาพันธ์ 2564 โดยมีทุนจดทะเบียนชำระแล้ว 1,000,000 บาท บริษัทได้ถือหุ้นในสัดส่วนร้อยละ 99.99 ของหุ้นสามัญทั้งหมด โดย บริษัท ไทย อโกร เมต จำกัด มีวัตถุประสงค์ประกอบธุรกิจผลิต แปรรูป และจำหน่ายผลิตภัณฑ์จากพืชตระกูลถั่ว กัญชง และอื่น ๆ ที่เกี่ยวข้อง

การเปลี่ยนแปลงและพัฒนาการที่สำคัญ

ในปี พ.ศ. 2529 ผู้ถือหุ้นรายใหญ่ฝ่ายญี่ปุ่น 1 ราย คือ บริษัท เทียน จำกัด ได้ถอนหุ้นที่ถืออยู่จำนวน 25 % โดยผู้ถือหุ้นฝ่ายไทยรับโอน 24 % และบริษัท ซี.อี.โต จำกัด รับโอน 1 % จึงเหลือ ITOCHU CORPORATION เป็นผู้ถือหุ้นรายใหญ่ฝ่ายญี่ปุ่นเพียงรายเดียวถือหุ้นจำนวน 25 % และเมื่อวันที่ 16 มีนาคม 2543 ITOCHU CORPORATION ได้โอนหุ้นทั้งหมดที่ถืออยู่ 3,750,000 หุ้น ให้กับบริษัทลูก คือ PROMINENT APPAREL LIMITED (ปัจจุบันเปลี่ยนชื่อเป็น ITOCHU TEXTILE PROMINENT (ASIA) LIMITED) ซึ่งเป็นนิติบุคคลสัญชาติฮ่องกง เป็นผู้ถือหุ้น ทั้งนี้การโอนหุ้นได้รับการผ่อนผันการทำข้อเสนอซื้อจากสำนักงานคณะกรรมการกำกับหลักทรัพย์และตลาดหลักทรัพย์ (ก.ล.ต.) เนื่องจากเป็นการโอนหุ้นให้กับบริษัทลูก (ITOCHU CORPORATION ถือหุ้นร้อยละ 100 โดยทางตรงและทางอ้อม) ซึ่งไม่มีผลต่อการเปลี่ยนแปลงอำนาจในการควบคุมบริษัทแต่อย่างใด

วันที่ 22 กุมภาพันธ์ 2537 บริษัทได้จดทะเบียนแปลงสภาพตามกฎหมายว่าด้วยบริษัทมหาชนจำกัด ทะเบียนเลขที่ 0107537000637 (เดิมเลขที่ บมจ.310) ปัจจุบันบริษัทมีทุนจดทะเบียน 150 ล้านบาท เป็นหุ้นสามัญ ชำระเต็มมูลค่าแล้วจำนวน 15 ล้านหุ้น มูลค่าหุ้นที่ตราไว้หุ้นละ 10 บาท

วันที่ 20 ธันวาคม 2556 บริษัท อีโตซู เท็กซ์ไทล์ โพรมิเนนท์ (เอเชีย) จำกัด ซึ่งเป็นผู้ถือหุ้นรายใหญ่ของบริษัทถือหุ้นจำนวน 3.75 ล้านหุ้นหรือคิดเป็นร้อยละ 25 ของทุนจดทะเบียนและชำระแล้วของบริษัทได้จำหน่ายหุ้นสามัญทั้งหมดให้กับผู้ถือหุ้นเดิมของบริษัท จำนวน 14 ราย ในราคาหุ้นละ 120 บาท

วันที่ 23 ธันวาคม 2556 ผู้ถือหุ้นของบริษัท 14 รายเดิมข้างต้นได้ทำข้อเสนอซื้อหุ้นทั้งหมดของบริษัทที่ราคาเสนอซื้อหุ้นละ 120 บาท และเมื่อวันที่ 5 กุมภาพันธ์ 2557 ผู้ถือหุ้นดังกล่าวได้ซื้อหุ้นสามัญของบริษัทจำนวนรวม 1,052,988 หุ้นจากผู้ถือหุ้นรายย่อย การซื้อหุ้นสามัญดังกล่าวทำให้สัดส่วนการถือหุ้นของบริษัทโดยผู้ถือหุ้น 14 รายข้างต้นเพิ่มขึ้นจากร้อยละ 42.34 เป็นร้อยละ 79.31

วันที่ 28 พฤษภาคม 2557 คณะกรรมการบริษัทได้พิจารณาถึงผลกระทบต่อความเสียหายจากมหาอุทกภัยปี 2554 ประกอบผลการดำเนินการของบริษัทฯ จึงได้มีมติให้บริษัทฯ หยุดดำเนินการธุรกิจด้านสิ่งทอ ตั้งแต่วันที่ 1 กรกฎาคม 2557 ภายหลังจากหยุดดำเนินการ บริษัทฯ ได้สรรหาธุรกิจใหม่ในทันที โดยได้ว่าจ้างสถาบันบัณฑิตพัฒนบริหารศาสตร์ และบริษัท ดีทีแซด เดเบนทัม ไต เหลียง (ประเทศไทย) จำกัด ทำการศึกษาแนวทางการทำธุรกิจใหม่บนที่ดินในเขตดอนเมืองของบริษัทฯ

วันที่ 26 พฤศจิกายน 2558 บริษัทฯ ได้จำหน่ายที่ดินของบริษัทฯ ในจังหวัดปทุมธานี ให้แก่บริษัทเจ.เอส.พี. พร็อพเพอร์ตี้ จำกัด (มหาชน) โดยการทำการรายการนี้ ส่งผลให้บริษัทฯ มีสินทรัพย์ทั้งหมดหรือเกือบทั้งหมดในรูปของเงินสด (Cash Company) ตามประกาศคณะกรรมการกำกับตลาดทุนที่ ทจ. 20/2551 ซึ่งส่งผลให้บริษัทฯ ต้องสรรหาธุรกิจใหม่ภายในระยะเวลา 12 เดือน (ครบกำหนดในวันที่ 22 ธันวาคม 2559)

19 ธันวาคม 2559 ก่อนพ้นกำหนดระยะเวลาในการสรรหาธุรกิจใหม่ บริษัทฯ ได้รายงานความคืบหน้าในการดำเนินการต่อตลาดหลักทรัพย์แห่งประเทศไทย ซึ่งในระยะเวลาที่ผ่านมาคณะกรรมการบริษัทได้ดำเนินการสรรหาธุรกิจใหม่อย่างต่อเนื่อง แต่ยังไม่ได้ข้อสรุป เนื่องจากที่ดินของบริษัทฯ มีข้อจำกัดในการก่อสร้างบางประการ หรือธุรกิจบางประเภทไม่สามารถตกลงผลประโยชน์ได้ ตลาดหลักทรัพย์แห่งประเทศไทยได้ขยายระยะเวลาให้บริษัทสรรหาธุรกิจใหม่ โดยกำหนดให้บริษัทรายงานผลการสรรหาธุรกิจใหม่ต่อตลาดหลักทรัพย์ทันทีหากบริษัทมีข้อสรุปที่ชัดเจน

เมื่อวันที่ 25 ธันวาคม 2560 ตลาดหลักทรัพย์แห่งประเทศไทยได้มีหนังสือเลขที่ บจ. 524/2560 แจ้งให้บริษัทฯ ปรึกษาหารือเรื่องการปรับปรุงแนวทางดำเนินการ และการดำเนินการของตลาดหลักทรัพย์ กับบริษัทจดทะเบียนที่มีสินทรัพย์ทั้งหมดหรือเกือบทั้งหมดในรูปเงินสดหรือหลักทรัพย์ระยะสั้น (Cash Company) ในกรณีของบริษัทนั้น หากบริษัทไม่สามารถแก้ไขการเป็น Cash Company โดยดำเนินการให้มีธุรกิจที่มีคุณสมบัติที่จะจดทะเบียนกับตลาดหลักทรัพย์ฯ ได้ภายในวันที่แนวทางมีผลใช้บังคับหรือภายในวันที่ 1 กุมภาพันธ์ 2561 ตลาดหลักทรัพย์ฯ จะประกาศให้หุ้นสามัญของบริษัทเข้าข่ายอาจถูกเพิกถอนจากการเป็นหลักทรัพย์จดทะเบียนต่อไป

เมื่อวันที่ 1 กุมภาพันธ์ 2561 ตลาดหลักทรัพย์แห่งประเทศไทยได้ขึ้นเครื่องหมาย NC (Non-Compliance) แจ้งให้ผู้ลงทุนทราบว่าหลักทรัพย์ของบริษัทเข้าข่ายอาจถูกเพิกถอนตั้งแต่วันที่ 1 กุมภาพันธ์ 2561 และยังคงขึ้นเครื่องหมาย SP (Suspension) เพื่อสั่งห้ามซื้อหรือขายหลักทรัพย์ของบริษัทต่อไป จนกว่าบริษัทจะสามารถดำเนินการให้เหตุแห่งการเพิกถอนหมดไปและดำเนินการให้บริษัทจดทะเบียนมีคุณสมบัติเพื่อกลับมาซื้อขายได้ตามปกติ โดยบริษัทจะต้องดำเนินการให้เหตุเพิกถอนหมดไป โดยมีกำหนดระยะเวลาดำเนินการเป็น 2 ช่วง คือ 1) ช่วงดำเนินการให้เหตุแห่งการเพิกถอนหมดไป มีระยะเวลา 1 ปี นับตั้งแต่วันที่เข้าข่ายอาจถูกเพิกถอน (ครบกำหนดวันที่ 31 มกราคม 2562) และ 2) ช่วงดำเนินการให้คุณสมบัติเพื่อกลับมาซื้อขายมีระยะเวลา 1 ปี ทั้งนี้ บริษัทสามารถยื่นคำขอขยายระยะเวลาสำหรับช่วงดำเนินการให้มีคุณสมบัติเพื่อกลับมาซื้อขายได้ 1 ครั้ง เป็นระยะเวลาไม่เกิน 1 ปี โดยตลาดหลักทรัพย์ฯ จะพิจารณาเหตุผลและความจำเป็นในการขอขยายเวลาดังกล่าว ซึ่งต้องเป็นไปตามแนวทางดำเนินการที่กำหนด หากบริษัทไม่สามารถดำเนินการให้เหตุแห่งการเพิกถอนหมดไปหรือมีคุณสมบัติเพื่อกลับมาซื้อขายได้ภายในระยะเวลาที่กำหนด ตลาดหลักทรัพย์ฯ จะเสนอคณะกรรมการตลาดหลักทรัพย์ฯ เพื่อพิจารณาสั่งเพิกถอนหลักทรัพย์ของบริษัทต่อไป

วันที่ 28 พฤษภาคม 2562 คณะกรรมการตลาดหลักทรัพย์แห่งประเทศไทยมีมติให้เพิกถอนหุ้นสามัญของบริษัทฯ จากการเป็นหลักทรัพย์จดทะเบียนโดยให้มีผลในวันที่ 18 มิถุนายน 2562 และเปิดให้ผู้ถือหุ้นและผู้ลงทุนซื้อขายหลักทรัพย์เป็นระยะเวลา 7 วันทำการ ระหว่างวันที่ 7 - 17 มิถุนายน 2562

วันที่ 18 มิถุนายน 2562 คณะกรรมการตลาดหลักทรัพย์แห่งประเทศไทยเพิกถอนหุ้นสามัญของบริษัทฯ จากการเป็นหลักทรัพย์จดทะเบียน อย่างไรก็ตาม บริษัทไม่เห็นด้วยกับการเพิกถอนดังกล่าว จึงยื่นฟ้องคณะกรรมการตลาดหลักทรัพย์แห่งประเทศไทยร่วมกับผู้ถือหุ้นอีก 5 รายต่อศาลปกครองกลางเมื่อวันที่ 4 มิถุนายน 2562 เพื่อขอให้ศาลปกครองมีคำสั่งคุ้มครองชั่วคราวและมีคำพิพากษาให้เพิกถอนมติดังกล่าว เมื่อวันที่ 7 สิงหาคม 2562 ศาลปกครองกลางได้มีคำสั่งรับฟ้องคดีของบริษัทฯ อย่างไรก็ตาม ศาลปกครองกลางมีคำสั่งไม่รับคำฟ้องคดีของผู้ถือหุ้นของบริษัทฯ จำนวน 5 ราย ซึ่งร่วมฟ้องกับบริษัทฯ พร้อมกันนี้ศาลปกครองกลางได้มีคำสั่งยกคำขอทุเลาการบังคับคดี ต่อมาในวันที่ 17 กันยายน 2562 ผู้ถือหุ้นของบริษัทฯ ยื่นอุทธรณ์คัดค้านคำสั่งไม่รับฟ้องไว้พิจารณาของศาลปกครองชั้นต้นต่อศาลปกครองสูงสุด ปัจจุบันคดีในส่วนของบริษัทฯ อยู่ระหว่างการพิจารณาของศาลปกครองกลาง ส่วนคดีในส่วนของผู้ถือหุ้นอยู่ในระหว่างการพิจารณาของศาลปกครองสูงสุด

เมื่อวันที่ 22 กุมภาพันธ์ 2562 ที่ประชุมคณะกรรมการบริษัทฯ มีมติให้จัดตั้งบริษัทย่อยชื่อ บริษัท ทีทีแอล แคปปิตอล จำกัด โดยมีทุนจดทะเบียน 50 ล้านบาท ซึ่งบริษัทฯ ถือหุ้นร้อยละ 99.99 ในบริษัทดังกล่าว เพื่อดำเนินธุรกิจการให้สินเชื่อภาคธุรกิจโดยมีวัตถุประสงค์ในการใช้สินเชื่อเพื่อเป็นเงินทุนหมุนเวียนหรือเพื่อเสริมสภาพคล่องให้กับธุรกิจ

เมื่อวันที่ 22 กุมภาพันธ์ 2564 บริษัทฯ ได้ดำเนินการจัดตั้งบริษัทย่อยชื่อ บริษัท ไทย อโกร เมด จำกัด โดยมีทุนจดทะเบียน 1 ล้านบาท ซึ่งบริษัทฯ ถือหุ้นร้อยละ 99.99 ในบริษัทดังกล่าว เพื่อประกอบธุรกิจผลิต แปรรูป และจำหน่ายผลิตภัณฑ์จากพืชตระกูลถั่ว และถั่วเหลือง หรืออื่น ๆ ที่เกี่ยวข้อง

4. ข้อมูลทั่วไปและข้อมูลสำคัญอื่น

เดิม : บริษัท ทีทีแอล อุตสาหกรรม จำกัด (มหาชน) ชื่อบริษัท ไทยเทอิน จำกัด จดทะเบียนเมื่อ 11 มีนาคม 2508 ประกอบกิจการอุตสาหกรรมสิ่งทอโดยดำเนินงานโรงงานปั่นด้าย ทอผ้า และฟอกย้อมและแต่งสำเร็จเส้นด้ายและผ้าที่ทอจากเส้นด้ายใยสังเคราะห์ Tetoron และ Rayon ซึ่งในการตลาดเรียกว่า ผู้ผลิตเส้นด้าย T/R และ ผ้า T/R โดยมีโรงงาน 2 แห่ง คือ โรงงานที่ 1 ตั้งอยู่เลขที่ 175 ซอยวิภาวดีรังสิต 80 กิโลเมตรที่ 25 แขวงสนามบิน เขตดอนเมือง กรุงเทพมหานคร บนที่ดินเนื้อที่ 123 ไร่ ดำเนินงานด้านสิ่งทอครบกระบวนการ คือ ปั่นเส้นด้าย ทอผ้า ฟอกย้อมและแต่งสำเร็จ และโรงงานที่ 2 ตั้งอยู่เลขที่ 740 ถนนเลียบบคลองรังสิต ตำบลประชาธิปัตย์ อำเภอธัญบุรี จังหวัดปทุมธานี บนที่ดินเนื้อที่ 140 ไร่ ดำเนินงานด้านสิ่งทอเฉพาะปั่นเส้นด้ายเพื่อส่งเป็นวัตถุดิบสำหรับทอผ้าให้กับโรงงานที่ 1 และเพื่อการส่งออกไปจำหน่ายต่างประเทศ

สืบเนื่องจากมหาอุทกภัยเมื่อปลายปี 2554 ทำให้อาคารโรงงานเครื่องจักรและอุปกรณ์ที่ใช้ในการผลิตเสียหายทั้งหมดทั้ง 2 โรงงาน แม้บริษัทได้ใช้เงินลงทุนจำนวนมากเพื่อแก้ไขซ่อมแซมอาคารและเครื่องจักร แต่เนื่องจากตลาดสินค้าสิ่งทอประสบภาวะตลาดซบเซาอย่างต่อเนื่อง ส่งผลให้บริษัทตัดสินใจหยุดดำเนินงานด้านสิ่งทอทั้งหมด ตั้งแต่ 1 กรกฎาคม 2557 โดยขายอาคาร เครื่องจักรอุปกรณ์ทั้งหมดที่ใช้ในการผลิต และขายที่ดินแปลงปทุมธานีซึ่งเป็นที่ตั้งโรงงานที่ 2 เมื่อวันที่ 23 พฤศจิกายน 2558

ปัจจุบันคงเหลือที่ดินแปลงดอนเมืองซึ่งเดิมเป็นที่ตั้งโรงงานที่ 1 เนื้อที่ 123 ไร่ และที่ดินที่ตำบลบางปลาสร้อย อำเภอบ้านสร้าง จังหวัดปราจีนบุรี เนื้อที่รวม 637-2-23.5 ไร่ ซึ่งบริษัทซื้อไว้เมื่อปี พ.ศ. 2538 เพื่อเตรียมใช้สำหรับโครงการย้ายโรงงานบางส่วน แต่เนื่องจากเกิดปัญหาทางเศรษฐกิจเมื่อปี 2540 จึงระงับโครงการดังกล่าว โดยปัจจุบันที่ดินแปลงดอนเมืองยังว่างเปล่ารอดำเนินการธุรกิจใหม่ ส่วนที่ดินอำเภอบ้านสร้างบริษัทได้ทำสัญญาให้เช่าที่ดินแปลงดังกล่าวเพื่อทำการเกษตรเป็นระยะเวลา 1 ปี นับตั้งแต่วันที่ 1 กันยายน 2565 เป็นต้นมา

5. ลักษณะการประกอบธุรกิจ

เดิม : บริษัทเป็นผู้ประกอบกิจการอุตสาหกรรมสิ่งทอ ผลิตสินค้า 2 ชนิด

1) **เส้นด้ายคู่** ที่ทำจากใยเทียมเทโทรอน (โพลีเอสเตอร์) ผสมกับ เรยอน ผ่านกระบวนการทอเกลียวเป็นเส้นคู่ เพื่อขายและส่งเข้าสู่กระบวนการทอผ้าฝ้าย

สินค้าเส้นด้ายคู่ ของบริษัท เป็นการนำเส้นด้ายเดี่ยวที่บริษัทปั่นเองและซื้อจากโรงงานปั่นด้าย ซึ่งเป็นใยสังเคราะห์ (Synthetic Fiber) 2 ชนิดหลัก คือ โพลีเอสเตอร์ (Polyester) หรือที่เรียกชื่อทางการค้าว่า เทโทรอน (Tetoron) ผสมกับ เรยอน (Rayon) ในอัตราส่วน เทโทรอน 65 % ผสมกับ เรยอน 35 % แล้วมาผ่านกระบวนการทอเกลียวเป็นเส้นด้ายคู่โดยฝ่ายทอเกลียวของโรงงาน

2) **ผ้าฝ้าย** ซึ่งทอจากเส้นด้ายคู่ตาม 1) ซึ่งเป็นผ้าดิบที่ยังไม่ได้ย้อมและแต่งสำเร็จ และผ้าฝ้ายที่ย้อมและแต่งสำเร็จแล้ว

ปัจจุบัน บริษัทดำเนินธุรกิจลักษณะ Holding Company โดยได้ถือหุ้นในบริษัทย่อยในนามของบริษัท ทีทีแอล แคปปิตอล จำกัด ซึ่งประกอบธุรกิจให้สินเชื่อแก่ภาคเอกชน และได้ถือหุ้นในบริษัทย่อยในนามของ บริษัท ไทย อโกร เมต จำกัด ซึ่งประกอบธุรกิจผลิต แปรรูป และจำหน่ายผลิตภัณฑ์จากกล้วยา และกล้วยขง ทั้งนี้บริษัทฯ ยังอยู่ในระหว่างการศึกษาเพื่อลงทุนในธุรกิจอื่น ๆ เพื่อให้บริษัทมีรายได้เพิ่มขึ้น

ข้อมูลสำคัญอื่น ๆ

สำนักงานใหญ่บริษัท : ตั้งอยู่เลขที่ 1168/47 อาคารลุมพินีทาวเวอร์ ชั้นที่ 18 ถนนพระราม 4 แขวงทุ่งมหาเมฆ เขตสาทร กรุงเทพฯ 10120 โทรศัพท์ 0-2679-9727 – 31 โทรสาร 0-2679-9732 Website : www.ttl.co.th

บุคคลอ้างอิงอื่น ๆ

นายทะเบียนหุ้นของบริษัท

บริษัท ศูนย์รับฝากหลักทรัพย์ (ประเทศไทย) จำกัด เลขที่ 93 ถนนรัชดาภิเษก แขวงดินแดง เขตดินแดง กรุงเทพฯ 10400 โทรศัพท์ 02-009-9382 โทรสาร 02-009-9476

ผู้สอบบัญชี

บริษัท สอบบัญชีธรรมนิติ จำกัด ตั้งอยู่เลขที่ 178 อาคารธรรมนิติ ชั้น 6-7 ซอยเพิ่มทรัพย์ (ประชาชื่น 20) ถนนประชาชื่น แขวงบางซื่อ เขตบางซื่อ กรุงเทพฯ โดย นางสาวธัญพร ตั้งธโนปัจจัย ผู้สอบบัญชีรับอนุญาต ทะเบียนเลขที่ 9169 เป็นผู้ทำการตรวจสอบและแสดงความเห็นต่องบการเงินของบริษัทและบริษัทย่อยได้ และในกรณีที่ผู้สอบบัญชีดังกล่าวไม่สามารถปฏิบัติงานได้ ให้บริษัท สอบบัญชีธรรมนิติ จำกัด จัดหาผู้สอบบัญชีอื่นของสำนักงานฯ ทำหน้าที่ตรวจสอบและแสดงความเห็นต่องบการเงินของบริษัทและบริษัทย่อยแทน

ที่ปรึกษากฎหมาย

บริษัทฯ ได้มีการแต่งตั้ง บริษัท สำนักงาน กฎหมายศิษย์คณิง จำกัด เลขที่ 2/2 อาคารภักดี ชั้น 2 ถนนวิฑู แขวงลุมพินี เขตปทุมวัน กรุงเทพมหานคร 10330 เป็นที่ปรึกษากฎหมายของบริษัทฯ เพื่อให้คำปรึกษาที่เกี่ยวข้องกับข้อพิพาทระหว่างบริษัทฯ และตลาดหลักทรัพย์แห่งประเทศไทย ในกรณีที่ตลาดหลักทรัพย์แห่งประเทศไทยได้มีประกาศเพิกถอนหลักทรัพย์ของบริษัทฯ ออกจากการเป็นหลักทรัพย์จดทะเบียน

6. โครงสร้างรายได้

โครงสร้างรายได้ของบริษัท ทีทีแอล อุตสาหกรรม จำกัด (มหาชน) และบริษัทย่อย

(หน่วย : ล้านบาท)

รายการ	ปี 2563		ปี 2564		ปี 2565	
	มูลค่า	%	มูลค่า	%	มูลค่า	%
รายได้ดอกเบี้ยจากเงินให้สินเชื่อ	28.57	63.89	37.35	76.90	38.15	74.68
รายได้ดอกเบี้ยจากเงินลงทุน	10.80	24.15	6.58	13.55	7.18	14.05
รายได้จากการให้เช่าที่ดินแปลงปราจีนบุรี	1.40	3.14	1.37	2.82	1.34	2.62
ผลตอบแทนจากเงินลงทุนอื่นๆ	3.79	8.47	2.39	4.92	3.24	6.34
รายได้อื่น	0.15	0.35	0.88	1.81	1.18	2.31
รวม	44.71	100.00	48.57	100.00	51.09	100.00

หมายเหตุ :

เนื่องจากบริษัทประกาศเลิกประกอบธุรกิจด้านสิ่งทอ ตั้งแต่วันที่ 1 กรกฎาคม 2557 และได้เริ่มลงทุนในรูปแบบของบริษัทโฮลดิ้ง ทำให้บริษัทไม่มีรายได้จากการขายตั้งแต่ปี 2559 เป็นต้นมา แต่มีรายได้จากดอกเบี้ยรับจากเงินให้สินเชื่อ รายได้ดอกเบี้ยรับจากเงินลงทุน รายได้จากการให้เช่าที่ดินแปลงปราจีนบุรี และผลตอบแทนจากเงินลงทุนอื่น ๆ

ปัจจุบัน : บริษัทประกอบธุรกิจในรูปแบบของบริษัทโฮลดิ้ง (Holding Company) เพื่อเป็นการกระจายความเสี่ยงของธุรกิจต่างๆ ทั้งนี้ บริษัทยังมีรายได้จากการให้เช่าที่ดินแปลงจังหวัดปราจีนบุรี เนื้อที่ดิน 637-2-23.5 ไร่ เพื่อให้ทำการเกษตรกรรม โดยหนังสือสัญญาเช่าที่ดินมีอายุ 1 ปี และสามารถต่ออายุสัญญาได้คราวละหนึ่งปี โดยขึ้นอยู่กับข้อตกลงของทั้งสองฝ่ายเมื่อสิ้นสุดสัญญา

ลักษณะของผลิตภัณฑ์ของ บริษัท ทีทีแอล แคปิตอล จำกัด

บริษัท ทีทีแอล แคปิตอล จำกัด ประกอบธุรกิจการให้บริการด้านสินเชื่อธุรกิจ (Corporate Loan) แก่ผู้ประกอบการที่มีความประสงค์ใช้เงินเพื่อเป็นทุนหมุนเวียนในธุรกิจ ทั้งนี้ ผู้ขอสินเชื่อต้องมีหลักทรัพย์เพื่อใช้เป็นหลักประกันหนี้ตามนโยบายการพิจารณาอนุมัติสินเชื่อตามที่บริษัทย่อยได้กำหนดไว้

การตลาดและการแข่งขัน

การแข่งขันในธุรกิจการให้สินเชื่อของบริษัทบริษัท ทีทีแอล แคปิตอล จำกัด เนื่องจากหนี้สินครัวเรือนโดยภาพรวมของประเทศไทยมีแนวโน้มเพิ่มขึ้นอย่างต่อเนื่อง จากสภาวะการณดังกล่าวส่งผลให้หลายองค์กรมีความประสงค์ที่จะลงทุนในธุรกิจการให้สินเชื่อ ดังนั้น การแข่งขันในตลาดด้านการให้สินเชื่อยังคงมีการแข่งขันค่อนข้างสูงจากคู่แข่งทั้งสถาบันการเงินที่เป็นธนาคารพาณิชย์ และสถาบันการเงินที่มีธนาคารพาณิชย์ อย่างไรก็ตาม บริษัทยังมีแนวโน้มที่จะขยายธุรกิจและดำเนินการอย่างต่อเนื่อง ภายใต้เงื่อนไขและกรอบนโยบายการลงทุนของบริษัท

การจัดหาผลิตภัณฑ์หรือบริการ

ธุรกิจการให้สินเชื่อ บริษัท ทีทีแอล แคปิตอล จำกัด จำเป็นที่จะต้องมองหาแหล่งเงินทุนที่เพียงพอต่อการให้สินเชื่อ โดยบริษัทมีกระแสเงินสดจากการดำเนินงานของบริษัทในปีที่ผ่านมา ทั้งนี้การจัดสรรบริหารระยะเวลากู้ยืมเงินของผู้ขอสินเชื่อก็สามารถทำให้บริษัทสามารถจัดการบริหารให้บริษัทมีรายรับตลอดปี

งานที่ยังไม่ได้ส่งมอบ

เนื่องจากลักษณะของธุรกิจการให้สินเชื่อ จะเป็นงานต่อเนื่องที่ต้องติดตามประสานไปจนกว่าผู้ขอสินเชื่อจะชำระหนี้เสร็จสิ้นตามระยะเวลาที่ได้ขอสินเชื่อไว้ โดยบริษัทจะใช้ช่วงเวลาประมาณ 30 วัน ในการจัดเตรียมเอกสารและดำเนินการส่งมอบงานให้แก่ผู้ขอสินเชื่อ

ลักษณะของผลิตภัณฑ์ของ บริษัท ไทย อโกร เมต จำกัด

บริษัท ไทย อโกร เมต จำกัด ประกอบธุรกิจผลิต แปรรูป และจำหน่ายผลิตภัณฑ์จากพืชตระกูลถั่ว และถั่วเหลืองหรืออื่น ๆ ที่เกี่ยวข้อง โดยการควบคุมคุณภาพในกระบวนการปลูก เพื่อให้ได้มาซึ่งผลิตภัณฑ์จากพืชตระกูลถั่วและถั่วเหลืองที่มีคุณภาพสูงอันมีมาตรฐานเป็นที่ยอมรับในทางการแพทย์ หรือใช้สำหรับผลิตยารักษาโรค รวมถึงใช้สำหรับการผสมอาหารและเครื่องดื่ม

การตลาดและการแข่งขัน

เนื่องจากพืชตระกูลถั่วและถั่วเหลืองเป็นพืชที่ภาครัฐได้มีนโยบายผลักดันสนับสนุนให้เป็นพืชเศรษฐกิจของประเทศไทย ด้วยเหตุดังกล่าวส่งผลให้นักลงทุนจำนวนมากให้ความสนใจในการลงทุนในธุรกิจดังกล่าวเป็นจำนวนมาก อันเป็นเหตุให้เกิดสภาวะการแข่งขันที่ค่อนข้างสูงจากกลุ่มนักลงทุน อย่างไรก็ตาม บริษัท ไทย อโกร เมต จำกัด ได้เน้นการผลิตพืชตระกูลถั่วและถั่วเหลืองที่มีคุณภาพสูงสำหรับใช้ทางการแพทย์ เพื่อให้ผู้บริโภคหรือผู้บริโภคเกิดความไว้วางใจในคุณภาพของสินค้า อันจะทำให้เกิดความได้เปรียบในการแข่งขันกับผู้ค้ารายอื่น ๆ

การจัดหาผลิตภัณฑ์หรือบริการ

ธุรกิจการด้านการผลิตและจำหน่ายพืชตระกูลถั่ว และถั่วชนิดอื่น จำเป็นที่จะต้องจัดหาเมล็ดพันธุ์ที่มีคุณภาพ และองค์ความรู้ต่าง ๆ สำหรับการปลูกถั่วฯ ตลอดจนเทคนิคการสกัดสารสำคัญ ในกรณีนี้บริษัทฯ ได้จัดจ้างที่ปรึกษาที่มีประสบการณ์เพื่อให้คำแนะนำ ทั้งนี้คาดว่าบริษัทฯ จะสามารถปลูกและผลิตถั่วฯ ในระดับที่ใช้ในทางการแพทย์ได้อย่างมีประสิทธิภาพ

งานที่ยังไม่ได้ส่งมอบ

เนื่องจากลักษณะของธุรกิจการผลิตถั่วฯ นั้น จะเป็นงานที่มีความต่อเนื่องตั้งแต่การจัดหาเมล็ดพันธุ์ การอนุบาลต้นอ่อน การปลูก การเก็บเกี่ยว การตาก และการสกัด โดยกระบวนการทั้งหมดคาดว่าจะใช้เวลาประมาณ 6 เดือนต่อหนึ่งรอบการปลูก

7. รายการระหว่างกัน

ในระหว่างปี 2565 บริษัทมีรายการธุรกิจกับบริษัทที่เกี่ยวข้องกัน (โดยมีกรรมการและ/หรือผู้ถือหุ้นและการบริหารร่วมกัน) รายการธุรกิจดังกล่าว เป็นไปตามเงื่อนไขทางการค้าและเกณฑ์ตามที่ตกลงกัน ซึ่งเป็นไปตามปกติทางธุรกิจ

กิจการที่เกี่ยวข้องกัน	ลักษณะความสัมพันธ์	ลักษณะรายการ	นโยบายกำหนดราคา	มูลค่า (พันบาท)	
				ปี 2565	ปี 2564
1. บริษัท ทีทีแอล แคปปิตอล จำกัด	บริษัทย่อย โดยบริษัทฯ ถือหุ้น ร้อยละ 99.99	1.เงินให้กู้ยืมระยะสั้น	อัตราดอกเบี้ยตามสัญญา	-	7,012
		2.เงินให้กู้ยืมระยะยาว	ร้อยละ 2.0 - 4.0 ต่อปี	229,568	306,279
		3.รายได้ดอกเบี้ยรับ	ชำระดอกเบี้ยทุกสิ้นเดือน	8,219	7,266
		4.รายได้ค่าบริหารจัดการ		1,224	709
2. บริษัท ไทย อโกร เมต จำกัด	บริษัทย่อย โดยบริษัทฯ ถือหุ้น ร้อยละ 99.99	1.เงินให้กู้ยืมระยะสั้น	อัตราดอกเบี้ยตามสัญญา	25,000	5,000
		2.รายได้ดอกเบี้ยรับ	ร้อยละ 2.0 ต่อปี	304	12
			ชำระดอกเบี้ยเมื่อครบกำหนดสัญญา		
3. บริษัท กรุงไทยพานิชประกันภัย จำกัด (มหาชน)	มีกรรมการร่วมกัน	1.ค่าเบี้ยประกันภัยจ่าย	ตามที่ระบุในกรมธรรม์	42	44
		สำหรับประกันภัยทรัพย์สิน	ประกันภัย		
		2.ค่าใช้จ่ายล่วงหน้า		22	24
4. บริษัท ไทยศรีประกันภัย จำกัด (มหาชน)	มีกรรมการร่วมกัน	1.ค่าเบี้ยประกันภัยจ่าย	ตามที่ระบุในกรมธรรม์	136	158
		สำหรับประกันภัยทรัพย์สิน	ประกันภัย		
		2.ค่าใช้จ่ายล่วงหน้า		89	98

ความเสี่ยงในด้านการถูกเพิกถอนออกจากตลาดหลักทรัพย์

เมื่อวันที่ 28 พฤษภาคม 2562 ตลาดหลักทรัพย์ฯ ได้มีประกาศคณะกรรมการตลาดหลักทรัพย์แห่งประเทศไทย เรื่องการสั่งเพิกถอนหุ้นสามัญของบริษัท ทีทีแอล อุตสาหกรรม จำกัด (มหาชน) ออกจากการเป็นหลักทรัพย์จดทะเบียน เนื่องจากบริษัทฯ มีทรัพย์สินอยู่ในรูปของเงินสดหรือหลักทรัพย์ระยะสั้น (Cash Company) ตามประกาศคณะกรรมการกำกับตลาดทุนที่ ทจ. 20/2551 เรื่อง หลักเกณฑ์ในการทำรายการที่มีนัยสำคัญที่เข้าข่ายเป็นการได้มาหรือจำหน่ายไปซึ่งทรัพย์สิน โดยให้มีผลตั้งแต่วันที่ 18 มิถุนายน 2562 และจะเปิดให้มีการซื้อขายหุ้นของบริษัทฯ ก่อนทำการเพิกถอนเป็นระยะเวลา 7 วัน ส่งผลให้ปัจจุบันบริษัทฯ มีสถานะเป็นบริษัทมหาชนที่มีได้จดทะเบียนอยู่ในตลาดหลักทรัพย์แห่งประเทศไทย

ในวันที่ 4 มิถุนายน 2562 บริษัทฯ และผู้ถือหุ้นของบริษัทฯ ได้อุทธรณ์ประกาศดังกล่าวต่อศาลปกครองกลางเพื่อขอให้มีคำสั่งยกเลิกประกาศคณะกรรมการตลาดหลักทรัพย์แห่งประเทศไทย และมีคำสั่งให้บริษัทฯ กลับมามีสถานะเป็นบริษัทจดทะเบียนในตลาดหลักทรัพย์แห่งประเทศไทยอีกครั้ง โดยปัจจุบันอยู่ในระหว่างการพิจารณาคดีของศาลปกครองกลางแล้ว ตั้งแต่วันที่ 31 กรกฎาคม 2562 อย่างไรก็ตามหากศาลปกครองกลางและศาลปกครองสูงสุดได้มีคำสั่งยกฟ้องของบริษัทฯ จะทำให้บริษัทมีสถานะเป็นบริษัทมหาชนจำกัดที่มีได้จดทะเบียนกับตลาดหลักทรัพย์แห่งประเทศไทย ซึ่งอาจจะทำให้ผู้ถือหุ้นของบริษัทเสียสิทธิประโยชน์บางประการ เช่น สิทธิประโยชน์ทางภาษี เป็นต้น ทั้งนี้คณะกรรมการบริษัทฯ จะดำเนินการต่าง ๆ เพื่อรักษาไว้ซึ่งสถานะของบริษัทจดทะเบียนในตลาดหลักทรัพย์แห่งประเทศไทย และคำนึงถึงประโยชน์ของผู้ถือหุ้นเป็นสำคัญ

ความเสี่ยงในการดำเนินธุรกิจด้านสินเชื่อ

ลักษณะการดำเนินธุรกิจของบริษัทฯ ที่ได้นำมาดำเนินการให้สินเชื่อ มีรูปแบบความเสี่ยงของธุรกิจ คือ ผู้ขอสินเชื่อผิดนัดชำระหนี้ หรือชำระหนี้ล่าช้า เพื่อป้องกันความเสี่ยงที่จะเกิดขึ้นนั้น บริษัทฯ ได้มีการจำกัดความเสี่ยงดังนี้ การขออนุมัติสินเชื่อจะต้องมีหลักทรัพย์มาค้ำประกัน และคณะกรรมการบริษัทฯ จะพิจารณาให้สินเชื่อเพียงจำนวนไม่เกินร้อยละ 50 ของมูลค่าหลักประกัน, คณะกรรมการจะตรวจสอบความสามารถในการชำระหนี้ของผู้ขอสินเชื่อ และแหล่งที่มาของเงินที่จะนำมาใช้ในการชำระหนี้, การให้สินเชื่อจะมุ่งเน้นพิจารณาให้แก่ผู้ขอสินเชื่อระยะสั้นเพื่อลดความเสี่ยง และการกำหนดระยะเวลาที่สั้นและขอปรับปรุงโครงสร้างหนี้ (RE-Finance) จะทำให้คณะกรรมการบริษัทฯ สามารถพิจารณาความสามารถในการชำระหนี้ได้อย่างสม่ำเสมอ เพื่อป้องกันมิให้เกิดหนี้สงสัยจะสูญ

ความเสี่ยงจากวิกฤตการณ์แพร่ระบาดของโรคติดเชื้อไวรัสโคโรนา 2019 (COVID-19)

เนื่องจากการแพร่ระบาดของโรคติดเชื้อไวรัสโคโรนา 2019 ได้ส่งผลกระทบต่อธุรกิจภาพรวมของประเทศ ซึ่งอาจจะส่งผลกระทบต่อการทำงานของบริษัทฯ เนื่องจากความสามารถในการชำระหนี้ของลูกค้าในบางรายอาจจะลดน้อยลง เพราะได้รับผลกระทบโดยตรง อีกทั้ง การพิจารณาให้สินเชื่อในอนาคตบริษัทฯ จะต้องใช้ความระมัดระวังเพิ่มมากขึ้นเพื่อป้องกันมิให้เกิดหนี้สงสัยจะสูญ

ความเสี่ยงจากมาตรฐานบัญชีใหม่

เนื่องจากมาตรฐานบัญชีใหม่ (TFRS 9) ซึ่งมีผลบังคับใช้วันที่ 1 มกราคม 2563 ที่ผ่านมา ได้มีการปรับเปลี่ยนหลักการเกี่ยวกับการจัดประเภทและการวัดมูลค่าของเครื่องมือทางการเงิน และการด้อยค่าของเครื่องมือทางการเงิน โดยมีส่วนที่สำคัญคือการตั้งค่าเผื่อหนี้สงสัยจะสูญเพื่อรองรับผลเสียหายที่อาจเกิดขึ้นจากสินทรัพย์และภาระผูกพัน เช่น เงินให้สินเชื่อจากแนวคิดเดิมที่ตั้งค่าเผื่อหนี้สงสัยจะสูญจาก ความเสียหายที่เกิดขึ้นแล้ว (Incurred Loss) เป็นการตั้งค่าเผื่อหนี้สงสัยจะสูญเพื่อรองรับความเสียหายที่คาดว่าจะเกิดขึ้นในอนาคต (Expected Loss : EL)

ความเสี่ยงในการดำเนินธุรกิจด้านเกษตรกรรม

ลักษณะการดำเนินธุรกิจของบริษัทย่อยที่ได้ดำเนินการปลูกกล้วยชงนั้น มีรูปแบบความเสี่ยงของธุรกิจ คือ การปลูกกล้วยและกล้วยชงนั้นจะต้องพึ่งพาสภาพอากาศ สภาพแสงที่เหมาะสม ซึ่งปัจจัยต่าง ๆ เหล่านี้ อาจส่งผลให้ต้นกล้วยและกล้วยชงอาจตายก่อนการเก็บเกี่ยว หรือเติบโตแล้วอาจไม่ออกดอก ส่งผลให้บริษัทไม่ได้รับผลผลิต หรือได้รับผลผลิตในจำนวนที่น้อยกว่าที่ได้ประมาณการไว้ เพื่อป้องกันความเสี่ยงที่จะเกิดขึ้นบริษัทย่อย จึงได้ลงทุนปลูกกล้วยชงในลักษณะกึ่งโรงเรือน (Green House) เพื่อลดปัจจัยความเสี่ยงต่าง ๆ ที่อาจเกิดขึ้นในระหว่างการปลูก

ความเสี่ยงจากภัยธรรมชาติ

จากเหตุการณ์มหาอุทกภัยในปี 2554 ที่ผ่านมา ทำให้บริษัทตระหนักว่าภัยธรรมชาติเป็นปัจจัยที่สำคัญในการดำเนินธุรกิจ เนื่องจากภัยธรรมชาติสามารถสร้างความเสียหายแก่ทรัพย์สินของบริษัทเป็นอย่างมาก โดยความเสี่ยงประเภทนี้ไม่สามารถหลีกเลี่ยงได้ แต่สามารถป้องกันหรือลดความเสียหาย โดยคณะกรรมการได้เล็งเห็นถึงความสำคัญในการบริหารความเสี่ยงประเภทนี้จึงได้มีการโอนความเสี่ยงนี้โดยการทำประกันภัย

ข้อมูลการถือหุ้น

9. ข้อมูลการถือหุ้น

โครงสร้างการถือหุ้น

รายชื่อผู้ถือหุ้นรายใหญ่และสัดส่วนการถือหุ้น (ข้อมูล ณ วันที่ 30 กันยายน 2565)

ลำดับ	ชื่อ - สกุล	จำนวนหุ้น	อัตราส่วนร้อยละ
1*	บริษัท ไทย ที ซี จำกัด	5,807,185	38.71
2**	กลุ่มครอบครัวศรีเฟื่องฟุ้ง		
	● บริษัท ศรีศรีเอนเตอร์ไพรส์ จำกัด	723,117	4.82
	● บริษัท ศรีพี่น้อง จำกัด	710,412	4.74
	● บริษัท บุญเพิ่มพูน จำกัด	647,402	4.32
	● บริษัท บุญทรง จำกัด	365,943	2.44
	รวม	2,446,874	16.32
3	กลุ่มครอบครัวพานิชชีวะ		
	● นายกীরติ พานิชชีวะ	838,924	5.59
	● นายชาติชาย พานิชชีวะ	633,770	4.23
	● นายนที พานิชชีวะ	670,274	4.47
	● นายธเนศ พานิชชีวะ	518,767	3.46
	● นายสมบัติ พานิชชีวะ	528,700	3.52
	รวม	3,190,435	21.27
4	กลุ่มครอบครัวบุญ - หลง		
	● นางสาวไพลิน บุญ - หลง	173,584	1.16
	● นายโชคดี บุญ - หลง	177,257	1.18
	● นางสาวฝนทอง บุญ - หลง	173,584	1.16
	รวม	522,908	3.50
5	กลุ่มครอบครัวอติเรกสาร		
	● นายวีระพล อติเรกสาร	376,125	2.51
	● นายปองพล อติเรกสาร	100,653	0.67
	● นายปรพล อติเรกสาร	78,602	0.52
	รวม	555,380	3.70

* บริษัท ไทย ที ซี จำกัด ประกอบธุรกิจซื้อขายเส้นด้าย/นายหน้าสินค้า โดยผู้ถือหุ้นใหญ่ได้แก่ กลุ่มครอบครัว อติเรกสาร กลุ่มครอบครัวพานิชชีวะ กลุ่มครอบครัวบุญ - หลง และกลุ่มครอบครัวศรีเฟื่องฟุ้ง

** บริษัทตามข้อ 2 เป็นบริษัทในกลุ่มครอบครัวศรีเฟื่องฟุ้ง

10. นโยบายการจ่ายเงินปันผล

บริษัท ทีทีแอล อุตสาหกรรม จำกัด (มหาชน) กำหนดนโยบายให้มีการจ่ายเงินปันผลในอัตราไม่น้อยกว่า ร้อยละ 50 ของกำไรสุทธิจากการดำเนินงานปกติหลังจากหักภาษีเงินได้นิติบุคคลแล้วในแต่ละปี ทั้งนี้การจ่ายเงินปันผลขึ้นอยู่กับสภาพเศรษฐกิจ กำไรจากการดำเนินงาน แผนการลงทุนต่าง ๆ ในอนาคต

ในระยะ 3 ปีที่ผ่านมา ได้มีการพิจารณาจ่ายเงินปันผลให้กับผู้ถือหุ้น ดังนี้

รอบปีบัญชีบริษัท ปี 2563 บริษัทจ่ายเงินปันผลจำนวน 5.00 บาท/หุ้น (จากกำไรสะสมยังไม่ได้จัดสรร 75 ล้านบาท) ตามมติที่ประชุมสามัญผู้ถือหุ้นประจำปี 2563 เมื่อวันที่ 27 มกราคม 2563

รอบปีบัญชีบริษัท ปี 2564 บริษัทจ่ายเงินปันผลจำนวน 5.00 บาท/หุ้น (จากกำไรสะสมยังไม่ได้จัดสรร 75 ล้านบาท) ตามมติที่ประชุมสามัญผู้ถือหุ้นประจำปี 2564 เมื่อวันที่ 28 มกราคม 2564

รอบปีบัญชีบริษัท ปี 2565 บริษัทเสนอจ่ายเงินปันผลจำนวน 3.00 บาท/หุ้น (จากกำไรสุทธิสะสมยังไม่ได้จัดสรร 45 ล้านบาท) ตามมติที่ประชุมคณะกรรมการบริษัทเมื่อวันที่ 23 พฤศจิกายน 2565 เพื่อเสนอให้ผู้ถือหุ้นอนุมัติ ในการประชุมสามัญผู้ถือหุ้นประจำปี 2565 ที่จะมีการในวันที่ 27 มกราคม 2565

11. โครงสร้างการจัดการ

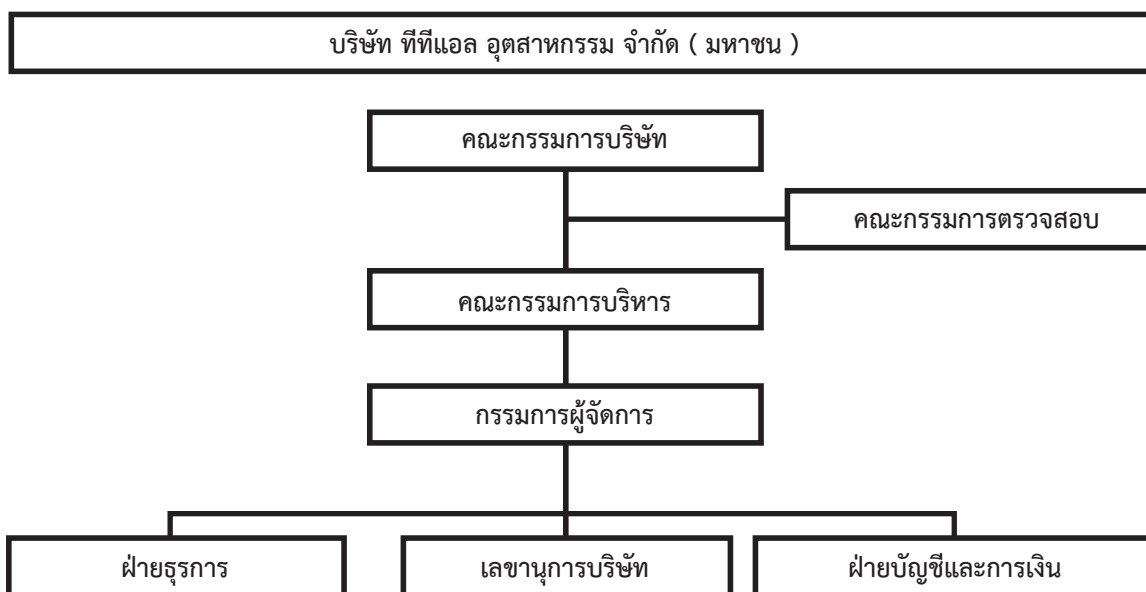

คณะกรรมการบริษัท

ตามข้อบังคับของบริษัท กำหนดให้คณะกรรมการบริษัทมีจำนวนไม่น้อยกว่า 9 คน และไม่มากกว่า 24 คน เพื่อเป็นผู้กำหนดนโยบายการดำเนินธุรกิจของบริษัท, วางแผนยุทธศาสตร์ทั้งในระยะสั้นและระยะยาว, กำหนดนโยบายการเงิน และบริหารความเสี่ยง, และมีอำนาจหน้าที่อื่นๆ เพื่อให้เป็นไปตามวัตถุประสงค์/ข้อบังคับของบริษัทและมติของที่ประชุมผู้ถือหุ้น ในกรณีที่เห็นสมควร คณะกรรมการบริษัทอาจมอบหมายให้กรรมการคนหนึ่ง หรือหลายคน หรือบุคคลอื่นใด ปฏิบัติหน้าที่

โดยระเบียบของตลาดหลักทรัพย์แห่งประเทศไทย คณะกรรมการบริษัท จะต้องประกอบด้วยกรรมการอิสระจำนวน ไม่น้อยกว่า 1 ใน 3 ซึ่งในการคัดเลือกกรรมการอิสระของบริษัท คณะกรรมการบริษัทจะเป็นผู้พิจารณาบุคคลที่มีคุณสมบัติ ตามหลักเกณฑ์ที่สำนักงานคณะกรรมการกำกับหลักทรัพย์และตลาดหลักทรัพย์กำหนดไว้ ซึ่งเป็นบุคคลที่ไม่ได้มีความสัมพันธ์ ทางธุรกิจ หรือการให้บริการทางวิชาชีพต่อบริษัทแต่อย่างใด เพื่อความอิสระในการตรวจสอบการดำเนินงาน โดย ณ วันที่ 30 กันยายน 2565 บริษัทมีกรรมการอิสระ จำนวน 5 คน ในจำนวนกรรมการบริษัททั้งหมด

คณะกรรมการบริษัท ณ วันที่ 30 กันยายน 2565 จำนวน 14 คน รายชื่อและตำแหน่งปรากฏตามข้อ 12

คณะกรรมการบริหาร

คณะกรรมการบริหารมีจำนวน 8 คน แต่งตั้งโดยที่ประชุมคณะกรรมการบริษัทโดยกรรมการบริหารจะเลือกจาก กรรมการบริษัทซึ่งมีได้เป็นกรรมการอิสระ มีหน้าที่และความรับผิดชอบบริหารงานดำเนินธุรกิจให้เป็นไปตามนโยบาย แก้ไข ปัญหาที่ส่งผลกระทบต่อบริษัท และดำเนินการอื่นๆ ตามที่คณะกรรมการบริษัทกำหนด

คณะกรรมการบริหาร ณ วันที่ 30 กันยายน 2565 จำนวน 8 คน รายชื่อและตำแหน่ง ปรากฏตามข้อ 13

การประชุมคณะกรรมการบริษัทและคณะกรรมการบริหาร

คณะกรรมการบริษัทกำหนดให้มีการประชุมประจำทุกไตรมาส (3 เดือนต่อครั้ง) ส่วนคณะกรรมการบริหาร กำหนดให้ มีการประชุมในเดือนที่ไม่มีการประชุมคณะกรรมการบริษัท การประชุมทั้ง 2 คณะ มีการกำหนดตารางนัดหมายการประชุม ล่วงหน้าทุกปี ซึ่งมีฝ่ายเลขานุการบริษัท เป็นผู้ดูแลรับผิดชอบจัดส่งหนังสือเชิญประชุมให้กรรมการพิจารณาล่วงหน้าก่อนวัน ประชุมอย่างน้อย 7 วัน นอกจากนี้อาจมีการประชุมครั้งพิเศษเพิ่มเติมเพื่อพิจารณาเรื่องที่มีความสำคัญเร่งด่วน

ในรอบปี 2565 ได้มีการจัดประชุมคณะกรรมการบริษัททั้งหมดจำนวน 4 ครั้ง และการประชุมคณะกรรมการบริหาร 8 ครั้ง ซึ่งในการประชุมแต่ละครั้งมีกรรมการเข้าร่วมครบองค์ประชุม โดยประธานกรรมการทำหน้าที่ประธานในที่ประชุม ทั้งนี้ การลงมติในที่ประชุม ให้ถือเอาเสียงข้างมาก โดยกรรมการหนึ่งคนมีหนึ่งเสียง และกรรมการผู้ที่มีส่วนได้เสียในเรื่องใดจะไม่ เข้าร่วมประชุมเพื่อออกเสียงลงคะแนนในเรื่องนั้น หากคะแนนเสียงเท่ากัน ประธานในที่ประชุมออกเสียงเพิ่มขึ้นอีกหนึ่งเสียง เป็นเสียงชี้ขาด

ฝ่ายเลขานุการบริษัทจะจัดทำรายงานการประชุม เพื่อเสนอต่อที่ประชุมครั้งต่อไป ให้ทำการรับรองรายงานการประชุม ซึ่งกรรมการทุกท่านสามารถแสดงความคิดเห็น แก้ไขเพิ่มเติมรายงานการประชุมให้มีความถูกต้อง แล้วประธานในที่ ประชุมลงลายมือชื่อรับรองความถูกต้อง

กรรมการที่มีอำนาจในการลงนามผูกพันบริษัท

ตามข้อบังคับของบริษัท ระบุให้ที่ประชุมคณะกรรมการบริษัทเป็นผู้กำหนดกรรมการจำนวน 2 คนลงลายมือชื่อ ร่วมกันและประทับตราสำคัญของบริษัท ซึ่งตามหนังสือรับรองฉบับล่าสุด (ณ วันที่ 30 กันยายน 2565) ออกโดยกรมพัฒนา ธุรกิจการค้า กระทรวงพาณิชย์ ได้ระบุไว้ดังนี้ " นายบองพล อติเรกสาร หรือ นายโชคดี บุญ-หลง หรือ นางสาวฝนทอง บุญ-หลง ลงลายมือชื่อร่วมกับ นายกิริติ พานิชชิวะ หรือ นายชาติชาย พานิชชิวะ หรือ นายธเนศ พานิชชิวะ รวมเป็นสองคน พร้อมประทับตราสำคัญของบริษัท "

คณะกรรมการตรวจสอบ

เป็นกรรมการอิสระ ซึ่งมีได้เป็นเจ้าหน้าที่ ผู้บริหาร หรือผู้มีส่วนได้เสียใด ๆ กับบริษัท ได้รับการพิจารณาและเห็นชอบ โดยคณะกรรมการบริษัท ให้มีอำนาจและหน้าที่ในการกำกับดูแลการดำเนินงานของบริษัทให้ได้มาตรฐานและเป็นไปใน แนวทางที่ถูกต้องและเพียงพอ ตามหลักเกณฑ์ที่ตลาดหลักทรัพย์แห่งประเทศไทยกำหนด

รายชื่อคณะกรรมการตรวจสอบ ณ วันที่ 30 กันยายน 2565 มีจำนวน 3 คน ดังนี้

1. นางมารดี สันทัดเวช ประธานกรรมการตรวจสอบ
2. นางพนอ ปริกสุวรรณ กรรมการตรวจสอบ
3. นายชัยยุทธ เตชะทัศนสุนทร กรรมการตรวจสอบ

โดย นางมารดี สันทัดเวช ประธานกรรมการตรวจสอบ เป็นผู้มีความรู้และประสบการณ์ในการสอบทานงบการเงินของบริษัท

บริษัทไม่ได้มีการแต่งตั้งคณะกรรมการกำหนดค่าตอบแทนและสรรหากรรมการและผู้บริหาร ทั้งนี้องค์กรสูงสุดของโครงสร้างการจัดการ คือ คณะกรรมการบริษัท (BOARD OF DIRECTORS) ซึ่งได้รับการกำหนดจำนวนและเสนอชื่อโดยที่ประชุมสามัญผู้ถือหุ้นประจำปี ในเดือนมกราคมของทุกปี ตามหลักเกณฑ์และวิธีการที่กำหนดไว้ในข้อบังคับของบริษัท กล่าวคือ ผู้ถือหุ้นจะมีคะแนนเสียงเท่ากับจำนวนหุ้นที่ถือ โดยใช้คะแนนเสียงลงคะแนนเลือกกรรมการเป็นรายบุคคล

ซึ่งบุคคลที่ได้รับคะแนนรวมสูงสุดตามลำดับลงมา จะเป็นผู้ได้รับเลือกตั้งเป็นกรรมการบริษัท เท่ากับจำนวนกรรมการบริษัทซึ่งที่ประชุมผู้ถือหุ้นกำหนด

การเข้าประชุมของกรรมการในรอบปี 2565 (1 ตุลาคม 2564 – 30 กันยายน 2565)

รายชื่อกรรมการ	คณะกรรมการบริษัท (จำนวน 14 คน) จำนวนการประชุม ทั้งปี 4 ครั้ง	คณะกรรมการบริหาร (จำนวน 8 คน) จำนวนการประชุม ทั้งปี 7 ครั้ง	คณะกรรมการตรวจสอบ (จำนวน 3 คน) จำนวนการประชุม ทั้งปี 4 ครั้ง	ประชุมผู้ถือหุ้น ปี 2564 (จำนวน 14 คน) จำนวนการประชุม ทั้งปี 1 ครั้ง
1.นายปองพล อติเรกสาร	4/4	6/7	-	1/1
2.นายเกียรติ พานิชชีวะ	4/4	7/7	-	1/1
3.นายโชคดี บุญหลง	4/4	7/7	-	1/1
4.นายไชยรินทร์ ศรีเฟื่องฟุ้ง	2/4	5/7	-	1/1
5.นายชาติชาย พานิชชีวะ	4/4	7/7	-	1/1
6.นายธเนศ พานิชชีวะ	3/4	7/7	-	1/1
7.นางสาวฝนทอง บุญหลง	4/4	6/7	-	1/1
8.นายปรพล อติเรกสาร	4/4	6/7	-	1/1
9.นายธีระพร ศรีเฟื่องฟุ้ง	2/4	-	-	1/1
10.นางพนอ ปริกสุวรรณ	4/4	-	4/4	1/1
11.นายไกรวิชิต ตันติเมธ	0/4	-	-	0/1
12.นายวานิช ตรีพุทธรัตน์	4/4	-	-	1/1
13.นายชัยยุทธ เตชะทัศนสุนทร	4/4	-	4/4	1/1
14.นางมารดี สันทัดเวช	4/4	-	4/4	1/1

เลขานุการบริษัท

บริษัทได้แต่งตั้ง นางสาวสุวิมล จันทร์ศรี ซึ่งเป็นผู้มีคุณวุฒิ และประสบการณ์ที่เหมาะสม เป็นผู้รับผิดชอบทำหน้าที่ เลขานุการบริษัท ทำหน้าที่ให้คำแนะนำด้านกฎหมาย และกฎเกณฑ์ต่าง ๆ ที่คณะกรรมการจะต้องทราบ ดูแลกิจกรรมการประชุมของคณะกรรมการ รายงานการประชุมและเอกสารที่เกี่ยวข้อง รวมทั้งประสานงานให้มีการปฏิบัติตามมติ คณะกรรมการจนเสร็จการ ทั้งนี้ เลขานุการบริษัทยังมีหน้าที่รับผิดชอบในการปฏิบัติตามข้อกำหนด ซึ่งระบุไว้ในพระราชบัญญัติหลักทรัพย์และตลาดหลักทรัพย์ ฉบับที่ 4 (พ.ศ.2551) มาตรา 89/15 มาตรา 89/16 มาตรา 89/17 และมาตรา 89/23 ด้วย

ค่าตอบแทนกรรมการและผู้บริหาร

บริษัทได้กำหนดค่าตอบแทนที่เหมาะสมให้แก่คณะกรรมการและผู้บริหาร โดยในรอบบัญชีปี 2565

(1 ตุลาคม 2564 - 30 กันยายน 2565) บริษัทได้จ่ายค่าตอบแทนสำหรับกรรมการและผู้บริหาร ดังนี้

1) เบี้ยประชุมและบำเหน็จ แก่กรรมการบริษัท (ซึ่งมิได้เป็นกรรมการบริหาร) และกรรมการอิสระ รวม 6 คน ดังนี้

1.นายธีระพร ศรีเฟื่องฟู	กรรมการ	20,000 บาท
2.นายชัยยุทธ เตชะทัศนสุนทร	กรรมการอิสระ	60,000 บาท
3.นางพนอ ปริกสุวรรณ	กรรมการอิสระ	60,000 บาท
4.นางมารดี สันทัดเวช	กรรมการอิสระ/ประธานกรรมการตรวจสอบ	68,000 บาท
5.นายไกรวิชิต ต้นติเมธ	กรรมการอิสระ/กรรมการตรวจสอบ	0 บาท
6.นายวานิช ตรีพุทธรัตน์	กรรมการอิสระ/กรรมการตรวจสอบ	40,000 บาท

2) ค่าตอบแทนของกรรมการบริหาร จำนวน 8 คน เป็นเงินเดือน และภาษีเงินได้ของเงินเดือนที่ได้รับ โดยไม่ได้รับ เบี้ยประชุมตาม 1) รวมเป็นจำนวนเงิน 7,361,121 บาท

3) บริษัทไม่ได้มีการจ่ายค่าตอบแทนอื่น แก่กรรมการบริษัท กรรมการอิสระ กรรมการบริหารและผู้บริหาร เว้นแต่ ค่าตอบแทนกรรมการตรวจสอบ 3 คน เป็นเงินรวม 68,000 บาท ตามที่ได้รับความความเห็นชอบจากที่ประชุมผู้ถือหุ้นแล้ว

บุคลากร

บริษัทได้พิจารณาเตรียมการด้านทรัพยากรบุคคลเพื่อรองรับธุรกิจใหม่ที่จะดำเนินงานในอนาคตอันใกล้ อย่างไรก็ตาม ขณะนี้บริษัทอยู่ในระหว่างการพิจารณาและดำเนินการสรรหาธุรกิจใหม่ ซึ่ง ณ วันสิ้นรอบปีบัญชีของบริษัท (30 กันยายน 2565) บริษัทมีพนักงานประจำสำนักงานใหญ่ รวม 5 คน ปฏิบัติงานในฝ่ายเลขานุการ ฝ่ายบัญชี-การเงิน และฝ่ายธุรการ โดยบริษัทได้จ่ายผลตอบแทนให้แก่พนักงานจำนวนรวมทั้งสิ้น 3,023,090 บาท ซึ่งผลตอบแทนประกอบด้วย เงินเดือน ค่าล่วงเวลา เงินช่วยเหลือประจำปี และสวัสดิการอื่น ๆ

12. คณะกรรมการบริษัท

คณะกรรมการบริษัท ณ วันที่ 30 กันยายน 2565 จำนวน 14 คน มีรายชื่อและตำแหน่ง ดังต่อไปนี้

1.	นายปองพล	อติเรกสาร	ประธานกรรมการ
2.	นายเกียรติ	พานิชชีวะ	รองประธานกรรมการ
3.	นายโชคดี	บุญ-หลง	รองประธานกรรมการ
4.	นายไชนรินทร์	ศรีเฟื่องฟุ้ง	กรรมการ
5.	นายชาติชาย	พานิชชีวะ	กรรมการ.
6.	นายธเนศ	พานิชชีวะ	กรรมการ
7.	นางสาวฝนทอง	บุญ-หลง	กรรมการ
8.	นายปรพล	อติเรกสาร	กรรมการ
9.	นายธีระพร	ศรีเฟื่องฟุ้ง	กรรมการ
10.	นางพนอ	ปริกสุวรรณ	กรรมการอิสระ
11.	นายไกรวิชิต	ตันติเมธ	กรรมการอิสระ
12.	นายวานิช	ตรีพุทธรัตน์	กรรมการอิสระ
13.	นายชัยยุทธ	เดชะทัศน์สุนทร	กรรมการอิสระ
14.	นางมารดี	สันต์เดว	กรรมการอิสระ

13. คณะกรรมการบริหาร

คณะกรรมการบริหาร ณ วันที่ 30 กันยายน 2565 จำนวน 8 คน มีรายชื่อและตำแหน่ง ดังต่อไปนี้

1.	นายปองพล	อติเรกสาร	ประธานกรรมการบริหาร
2.	นายเกียรติ	พานิชชีวะ	รองประธานกรรมการบริหาร
3.	นายโชคดี	บุญ-หลง	รองประธานกรรมการบริหาร
4.	นายไชนรินทร์	ศรีเฟื่องฟุ้ง	กรรมการบริหาร
5.	นายชาติชาย	พานิชชีวะ	กรรมการบริหาร, กรรมการผู้จัดการ
6.	นายธเนศ	พานิชชีวะ	กรรมการบริหาร
7.	นางสาวฝนทอง	บุญ-หลง	กรรมการบริหาร
8.	นายปรพล	อติเรกสาร	กรรมการบริหาร

14. ข้อมูลกรรมการ ผู้บริหารและผู้มีอำนาจควบคุมของบริษัท



นายปองพล อติเรกสาร

ประธานกรรมการ

ประธานกรรมการบริหาร

อายุ 80 ปี

ที่อยู่ 19 ซอยอารีย์ 1 ถนนพหลโยธิน แขวงสามเสนใน
เขตพญาไท กรุงเทพฯ 10400

ประวัติการศึกษา

ปริญญาโท ความสัมพันธ์ระหว่างประเทศ Lehigh University สหรัฐอเมริกา

ปริญญาตรี ความสัมพันธ์ระหว่างประเทศ American University สหรัฐอเมริกา

ประวัติการทำงาน

พ.ศ. 2550 – ปัจจุบัน

ประธานกรรมการ

บมจ. ทีทีแอล อุตสาหกรรม

พ.ศ. 2549 – ปัจจุบัน

กรรมการ

บริษัท ไผ่ทอคุม จำกัด

พ.ศ. 2548 – ปัจจุบัน

ประธานกรรมการ

บริษัท เอเรียส เทเลวิชั่น จำกัด

ประวัติการฝึกอบรม

วิทยาลัยป้องกันราชอาณาจักร รุ่นที่ 32



นายกีรติ พานิชชีวะ

รองประธานกรรมการ

รองประธานกรรมการบริหาร

อายุ 63 ปี

ที่อยู่ 52/9 ซอยสุขุมวิท 56 แขวงบางจาก
เขตพระโขนง กรุงเทพฯ 10260

ประวัติการศึกษา

ปริญญาโท Business Administration College of Notre Dame สหรัฐอเมริกา

ปริญญาตรี Insurance /Finance, University of Harford, สหรัฐอเมริกา

ประวัติการทำงาน

พ.ศ. 2553 – ปัจจุบัน

กรรมการ

บริษัท ทีดับบลิว ดับบลิว ซี จำกัด

พ.ศ. 2549 – ปัจจุบัน

กรรมการ

บริษัท ไทย ทีซี จำกัด

กรรมการ

บริษัท ไฟลักษ์ณ์ จำกัด

กรรมการ

บริษัท ไพบูลย์ธุรกิจ จำกัด

พ.ศ. 2545 – ปัจจุบัน

กรรมการ

บริษัท เกียรติธานี คันทรี คลับ จำกัด

พ.ศ. 2538 – ปัจจุบัน

กรรมการ

บริษัท ไทยพบลิคพอร์ท จำกัด

กรรมการ

บมจ. กรุงเทพพานิชประกันภัย

พ.ศ. 2536 – ปัจจุบัน

รองประธานกรรมการ

บมจ. ทีทีแอล อุตสาหกรรม

พ.ศ. 2535 – ปัจจุบัน

กรรมการ

บมจ. ไทยรับประกันภัยต่อ

พ.ศ. 2531 – ปัจจุบัน

กรรมการ

บริษัท อุตสาหกรรมทอผ้าไทย จำกัด

กรรมการ

บริษัท ทีทีเอ จำกัด

ประวัติการฝึกอบรม

ประกาศนียบัตรหลักสูตรผู้บริหารระดับสูง สถาบันวิทยาการการตลาด (วตท.) รุ่นที่ 11

ประกาศนียบัตรหลักสูตร Director Certification Program สถาบันส่งเสริมกรรมการบริษัทไทย

หลักสูตรพื้นฐานสำหรับกรรมการของสมาคมส่งเสริมสถาบันกรรมการบริษัทไทย



นายโชคดี บุญ-หลง

รองประธานกรรมการ

รองประธานกรรมการบริหาร

อายุ 68 ปี

ที่อยู่ 25 ซอยจรัญสนิทวงศ์ 84 แขวงบางอ้อ

เขตบางพลัด กรุงเทพฯ 10700

ประวัติการศึกษา

ปริญญาโท การตลาด มหาวิทยาลัยธุรกิจบัณฑิต

ปริญญาตรี กฎหมาย มหาวิทยาลัยรามคำแหง

ประวัติการทำงาน

พ.ศ. 2524 – ปัจจุบัน

รองประธานกรรมการ

บมจ. ทีทีแอล อุตสาหกรรม

พ.ศ. 2550 – ปัจจุบัน

กรรมการ

บริษัท ไผ่ตม จำกัด

กรรมการ

บริษัท รังสิตพาณิชย์ จำกัด

พ.ศ. 2543 – ปัจจุบัน

กรรมการอิสระ

บริษัท ควอลิตี้ มีเนอรัล จำกัด

กรรมการตรวจสอบ

พ.ศ. 2538 – ปัจจุบัน

กรรมการบริหาร

บริษัท เทียน โพลีเอสเตอร์ จำกัด

พ.ศ. 2537 – ปัจจุบัน

กรรมการ

บริษัท ไทย ที ซี จำกัด

กรรมการ

บริษัท บุหรง จำกัด

พ.ศ. 2536 – ปัจจุบัน

กรรมการผู้จัดการ

บริษัท อุตสาหกรรมทอผ้าไทย จำกัด

กรรมการ

บริษัท ไทยฟูจิโบทีคส์ไทล์ จำกัด

พ.ศ. 2523 – ปัจจุบัน

กรรมการ

บริษัท พรสรร จำกัด

ประวัติการฝึกอบรม

หลักสูตรพื้นฐานสำหรับกรรมการของสมาคมส่งเสริมสถาบันกรรมการบริษัทไทย



นายไชยชนรินทร์ ศรีเฟื่องฟู

กรรมการ

กรรมการบริหาร

อายุ 78 ปี

ที่อยู่ 90/8 ซอยสุขุมวิท 31 (สวัสดี) ถนนสุขุมวิท

แขวงคลองตันเหนือ เขตวัฒนา กรุงเทพฯ 10110

ประวัติการศึกษา

ปริญญาตรี Business Administration, Rochester Institute of Technology, Rochester, New York, USA

ประวัติการทำงาน

ปัจจุบัน	กรรมการ	บริษัท พัทยา พรอพเพอร์ตี้ เอ็นเตอร์ไพรส์ จำกัด
	ประธานกรรมการ	บริษัท ชัยชนรินทร์ธุรกิจ จำกัด
	ประธานกรรมการ	บริษัท กู๊ดลักแอนด์แฮฟฟิน จำกัด
	กรรมการ	บริษัท แกรนิโต้ จำกัด
	กรรมการ	บริษัท พัทยาเอสเตท จำกัด
	กรรมการ	บมจ. ทีทีแอล อุตสาหกรรม
พ.ศ. 2552 – ปัจจุบัน	กรรมการ	บริษัท เรสซิเดนส์ ฮอर्सชู วัน จำกัด
	กรรมการ	บริษัท วิลเลจ ฮอर्सชูพอยท์ จำกัด
	กรรมการ	บริษัท ตรี เค จำกัด
พ.ศ. 2551 – ปัจจุบัน	กรรมการ	บริษัท ฮอर्सชู พอยท์ จำกัด
	กรรมการ	บริษัท อุตสาหกรรมเกลือบริสุทธิ์ จำกัด
	กรรมการ	บริษัท ไทย ที ซี จำกัด
	กรรมการ	บริษัท กี๊วะ อินเทอร์เน็ต จำกัด
	กรรมการ	บริษัท เกียรติธานีคันทริคลับ จำกัด
พ.ศ.2537 – ปัจจุบัน	กรรมการ	บริษัท กี๊วะพัฒนามหาสินทรัพย์ จำกัด
	กรรมการ	บริษัท ไทย – ไดมอนด์ แชมร็อค จำกัด



นายชาติชาย พานิชชีวะ

กรรมการ

กรรมการบริหาร/กรรมการผู้จัดการ

อายุ 60 ปี

ที่อยู่ 87/3 สุขุมวิท 54 แขวงบางจาก เขตพระโขนง
กรุงเทพฯ 10260

ประวัติการศึกษา

ปริญญาโทสาขาการค้ำระหว่างประเทศ และสาขาการตลาด มหาวิทยาลัย ซานฟรานซิสโก สหรัฐอเมริกา
ปริญญาตรีสาขาการธนาคาร มหาวิทยาลัย ซาน ฟรานซิสโก สหรัฐอเมริกา
อนุปริญญาสาขาศิลปะศาสตร์ และคอมพิวเตอร์ วิทยาลัยโรเจอร์ วิลเลียม รัฐโรดไอส์แลนด์ สหรัฐอเมริกา
มัธยมศึกษา โรงเรียนสาธิตจุฬาลงกรณ์มหาวิทยาลัย

ประวัติการทำงาน

พ.ศ. 2558 – ปัจจุบัน	กรรมการ	ชมรมแบดมินตัน ราชกรีฑาสโมสร โปโลคลับ
พ.ศ. 2554 – ปัจจุบัน	ประธานกรรมการ	บริษัท โกลบอลเอ็นไวรอนเมนทอลเทคโนโลยี จำกัด
พ.ศ. 2552 – ปัจจุบัน	กรรมการผู้จัดการ	บมจ. ไทยศรีประกันภัย
พ.ศ. 2551 – ปัจจุบัน	ประธานกรรมการ	บริษัท ซีวาทัย จำกัด (มหาชน)
	รองประธานกรรมการ	บริษัท บางกอกคริสตัล จำกัด
พ.ศ. 2550 – ปัจจุบัน	กรรมการผู้จัดการ	บมจ. ทีทีแอล อุตสาหกรรม
	ประธานกรรมการบริหาร	บริษัท พาราگون คาร์ เรนทัล จำกัด
พ.ศ. 2537 – ปัจจุบัน	กรรมการบริหาร	บริษัท คาเธ่ย์ลีส์แพลน จำกัด (มหาชน)
พ.ศ. 2536 – ปัจจุบัน	กรรมการบริหาร	บริษัท เสมธานี จำกัด
	กรรมการบริหาร	บริษัท เกาะซังไอแลนด์ รีสอร์ท จำกัด

ประวัติการฝึกอบรม

หลักสูตรพื้นฐานสำหรับกรรมการของสมาคมส่งเสริมสถาบันกรรมการบริษัทไทย



นายเนศ พานิชชีวะ

กรรมการ

กรรมการบริหาร

อายุ 57 ปี

ที่อยู่ 247/1 ถนนนางลิ้นจี่ แขวงช่องนนทรี

เขตยานนาวา กรุงเทพฯ 10120

ประวัติการศึกษา

ปริญญาโทบริหารธุรกิจมหาบัณฑิต สถาบันบัณฑิตบริหารธุรกิจศศินทร์
 ปริญญาตรี Industrial Engineering, New castle University

ประวัติการทำงาน

พ.ศ. 2556 – ปัจจุบัน	กรรมการผู้จัดการ	บริษัท อรรธนี อินเตอร์เนชั่นแนล จำกัด
พ.ศ. 2554 – ปัจจุบัน	ประธานกรรมการ	บริษัท เกียรติธานี คันทรี คลับ จำกัด
	กรรมการผู้จัดการ	บริษัท ทีทีเอ จำกัด
	กรรมการผู้จัดการ	บริษัท พงศ์เอรารวิณ จำกัด
พ.ศ. 2552 – ปัจจุบัน	กรรมการ	บมจ. ทีทีแอล อุตสาหกรรม
พ.ศ. 2550 – ปัจจุบัน	กรรมการผู้จัดการ	บริษัท เว้ง กรุ๊ป จำกัด
	กรรมการผู้จัดการ	บริษัท ศรีเสรีขนส่ง จำกัด
	กรรมการ	บริษัท ธานีรินทร์ โฮลดิ้ง จำกัด
พ.ศ. 2548 – ปัจจุบัน	กรรมการ	บริษัท พัทยาเอสเตท จำกัด
พ.ศ. 2546 – ปัจจุบัน	กรรมการผู้จัดการ	บริษัท เอนเนอร์ยี แอนด์ ออยล์ โปรดักส์ จำกัด
พ.ศ. 2545 – ปัจจุบัน	กรรมการ	บริษัท อัครพรีอเพอร์ตี้ จำกัด
	กรรมการ	บริษัท สยามนิสสันรถดีพระราม 2 จำกัด
พ.ศ. 2538 – ปัจจุบัน	กรรมการผู้จัดการ	บริษัท ไทยพบลิคพอร์ต จำกัด
	กรรมการผู้จัดการ	บริษัท กู๊ดวิล มาร์เก็ตติ้ง จำกัด
	กรรมการผู้จัดการ	บริษัท เทพาพร จำกัด
	กรรมการ	บริษัท เทพพัฒนากระดาษ จำกัด

ประวัติการฝึกอบรม

หลักสูตรพื้นฐานสำหรับกรรมการของสมาคมส่งเสริมสถาบันกรรมการบริษัทไทย



นางสาวฝนทอง บุญ-หลง

กรรมการ

กรรมการบริหาร

อายุ 37 ปี

ที่อยู่ 139/55 หมู่ 4 หมู่บ้านเลควิว พาร์ค 2 ตำบลสันผีเสื้อ อำเภอเมือง
จังหวัดเชียงใหม่ 50300

ประวัติการศึกษา

นิติศาสตร์บัณฑิต และศิลปศาสตรบัณฑิต Murdoch University, ประเทศออสเตรเลีย
นิติศาสตร์มหาบัณฑิต จุฬาลงกรณ์มหาวิทยาลัย

ประวัติการทำงาน

พ.ศ. 2559 – ปัจจุบัน	กรรมการ	บมจ. ทีทีแอล อุตสาหกรรม
พ.ศ. 2559 - ปัจจุบัน	ทนายความ	ศาลฎีกา ประเทศสิงคโปร์
พ.ศ. 2558 – 2559	ผู้ช่วยทนายความ	Trident Law, Singapore
พ.ศ. 2557 – 2558	ผู้ช่วยทนายความ	Hoh Law, Singapore
พ.ศ. 2555 – 2556	กรรมการ ที่ปรึกษา	บมจ. ทีทีแอล อุตสาหกรรม บริษัท เอเชีย คอนเซาติง กรุ๊ป จำกัด
พ.ศ. 2552 – 2553	ผู้ช่วยวิจัย	UNESCO



ร้อยตรี พรพล อติเรกสาร

กรรมการ

กรรมการบริหาร/ผู้ช่วยกรรมการผู้จัดการ

อายุ 48 ปี

ที่อยู่ 8/81 หมู่บ้านลาดาวลัย ซอยลาดปลาเค้า 77 ถนนรามอินทรา บางเขน
กรุงเทพฯ 10220

ประวัติการศึกษา

ปริญญาตรี คณะรัฐศาสตร์ ความสัมพันธ์ระหว่างประเทศ Bucknell University สหรัฐอเมริกา
CHESHIRE ACADEMY, CONNECTICUT สหรัฐอเมริกา
ST'EDMUNDS SCHOOL CANTERBURY, KENT อังกฤษ

ประวัติการทำงาน

พ.ศ. 2557 – ปัจจุบัน	กรรมการ ผู้ช่วยกรรมการผู้จัดการ	บมจ. ทีทีแอล อุตสาหกรรม
พ.ศ. 2562 - ปัจจุบัน	ที่ปรึกษากิตติมศักดิ์รองประธานสภาผู้แทนราษฎร คนที่หนึ่ง	
พ.ศ. 2563 - ปัจจุบัน	ที่ปรึกษาฝ่ายการเมืองผู้ช่วยรัฐมนตรีประจำนายกรัฐมนตรี	
พ.ศ. 2556 – พ.ศ. 2557	ที่ปรึกษารัฐมนตรี	กระทรวงการท่องเที่ยวและกีฬา
พ.ศ. 2554 – พ.ศ. 2556	ที่ปรึกษากิตติมศักดิ์	คณะกรรมการการเงิน การคลัง การธนาคารและสถาบันการเงิน
พ.ศ. 2554 – พ.ศ. 2555	ที่ปรึกษารัฐมนตรี	กระทรวงเกษตรและสหกรณ์
พ.ศ. 2550 – พ.ศ. 2554	สมาชิกสภาผู้แทนราษฎร	จังหวัดสระบุรี
พ.ศ. 2548 – พ.ศ. 2549	สมาชิกสภาผู้แทนราษฎร ที่ปรึกษารัฐมนตรี ที่ปรึกษารัฐมนตรี	จังหวัดสระบุรี กระทรวงเกษตรและสหกรณ์ กระทรวงมหาดไทย

ประวัติการฝึกอบรม

- หลักสูตรพื้นฐานสำหรับกรรมการของสมาคมส่งเสริมสถาบันกรรมการบริษัทไทย (DCP) รุ่นที่ 226
- หลักสูตรผู้บริหารระดับสูงสถาบันวิทยาการตลาดทุน (วตท.) รุ่นที่ 24
- หลักสูตรนักบริหารระดับสูงด้านการพัฒนาธุรกิจอุตสาหกรรมและการลงทุน (วธอ.) รุ่นที่ 5
- หลักสูตรผู้บริหารระดับสูงด้านการพัฒนาผู้นำเมือง รุ่นที่ 5
- หลักสูตรวิทยาการ การจัดการสำหรับนักบริหารระดับสูง (วบส.) รุ่นที่ 6
- หลักสูตร Genius X มหาวิทยาลัยหอการค้าไทย รุ่นที่ 3



ดร.ธีระพร ศรีเฟื่องฟุ้ง

กรรมการ

อายุ 73 ปี

ที่อยู่ 1016 อาคารศรีเฟื่องฟุ้ง ถ.พระราม 4

แขวงสีลม เขตบางรัก กรุงเทพฯ 10500

ประวัติการศึกษา

ปริญญาเอก สาขาวิศวกรรมโยธา คณะวิศวกรรมศาสตร์ มหาวิทยาลัยมิตซูชิ สหรัฐอเมริกา

ประวัติการทำงาน

พ.ศ 2559 - ปัจจุบัน	กรรมการ	บมจ. ทีทีแอล อุตสาหกรรม
พ.ศ. 2537 - ปัจจุบัน	ประธานกรรมการบริหาร	บริษัท เกลือพิมาย จำกัด
พ.ศ. 2537 - ปัจจุบัน	ประธานกรรมการ	บริษัท กู๊ดเยียร์ (ประเทศไทย) จำกัด (มหาชน)
พ.ศ. 2518 - ปัจจุบัน	ประธานเจ้าหน้าที่บริหาร	บริษัท ปาตองปีชไฮเต็ล จำกัด (ภูเก็ต)
พ.ศ. 2535 - ปัจจุบัน	ประธานเจ้าหน้าที่บริหาร	บริษัท บ้านสมูรีสปอร์ต จำกัด
พ.ศ. 2531 - ปัจจุบัน	กรรมการบริหาร	บริษัท อุตสาหกรรมเกลือบริสุทธี จำกัด

ประวัติการฝึกอบรม

- หลักสูตรป้องกันราชอาณาจักร ภาครัฐ เอกชน และการเมือง รุ่น 1 วิทยาลัยป้องกันราชอาณาจักร
- หลักสูตร Director Accreditation Program (DAP) สมาคมส่งเสริมสถาบันกรรมการบริษัทไทย (IOD)



นางพนอ ปริกสุวรรณ

กรรมการอิสระ, กรรมการตรวจสอบ

อายุ 78 ปี

ที่อยู่ 128 ถนนลาดปลาเค้า 76 แยก 1 ซอย 8 หมู่ที่ 5 แขวงอนุสาวรีย์ เขต
บางเขน กรุงเทพฯ 10220

ประวัติการศึกษา

ปริญญาโทบริหารการศึกษา มหาวิทยาลัยสุโขทัยธรรมาธิราช
ปริญญาตรีบัญชี มหาวิทยาลัยหอการค้า

ประวัติการทำงาน

พ.ศ. 2552 - ปัจจุบัน

กรรมการอิสระและ
ประธานกรรมการตรวจสอบ

บมจ. ทีทีแอล อุตสาหกรรม

พ.ศ. 2545 - ปัจจุบัน

ที่ปรึกษา

บริษัท ไทยฟูจิโบทैกซ์ไทล์ จำกัด

พ.ศ. 2544 - ปัจจุบัน

ผู้อำนวยการ

โรงเรียนสมิทธิพงษ์

พ.ศ. 2532 - 2544

ผู้จัดการฝ่าย

บริษัท ไทยฟูจิโบทैกซ์ไทล์ จำกัด



นายไกรวิชิต ตันติเมธ

กรรมการอิสระ

อายุ 84 ปี

ที่อยู่ 259/241 ซอยปรีดีพนมยงค์ 15 ถนนสุขุมวิท 71

แขวงพระโขนง เขตวัฒนา กรุงเทพฯ 10110

ประวัติการศึกษา

วิทยาศาสตร์บัณฑิต สาขาคณิตศาสตร์ จุฬาลงกรณ์มหาวิทยาลัย

Master of Computer Science General, Oregon State University สหรัฐอเมริกา

Certification in Data base Management System, Asian Institute of Technology (AIT)

ประวัติการทำงาน

พ.ศ. 2530 - ปัจจุบัน	กรรมการอิสระและกรรมการตรวจสอบ	บมจ.ทีทีแอล อุตสาหกรรม
พ.ศ. 2541 - 2544	ผู้อำนวยการศูนย์คอมพิวเตอร์	มหาวิทยาลัยธุรกิจบัณฑิต
พ.ศ. 2542 - 2543	ที่ปรึกษาการวางระบบคอมพิวเตอร์	บริษัท TV Thunder 9 จำกัด
พ.ศ. 2540 - 2542	กรรมการกำกับมาตรฐาน	มหาวิทยาลัยทองสุข
พ.ศ. 2538 - ปัจจุบัน	กรรมการกำกับมาตรฐาน	มหาวิทยาลัยศรีปทุม
พ.ศ. 2539 - 2541	ที่ปรึกษาด้านฮาร์ดแวร์	กรมตำรวจ
พ.ศ. 2538 - 2542	กรรมการกำกับมาตรฐาน	มหาวิทยาลัยเกษตรศาสตร์
พ.ศ. 2534 - 2536	กรรมการกำกับมาตรฐาน	มหาวิทยาลัยสยาม
พ.ศ. 2534 - 2541	ผู้อำนวยการสถาบันคอมพิวเตอร์	จุฬาลงกรณ์มหาวิทยาลัย
พ.ศ. 2510 - 2534	อาจารย์	จุฬาลงกรณ์มหาวิทยาลัย



นายวานิช ตริพุทธรัตน์

กรรมการอิสระ

อายุ 86 ปี

ที่อยู่ 53/1 ถนนเชื้อเพลิง แขวงช่องนนทรี เขตยานนาวา

กรุงเทพฯ 10120

ประวัติการศึกษา

มัธยมศึกษาตอนปลาย โรงเรียนอัสสัมชัญพานิชยการ

ประวัติการทำงาน

พ.ศ. 2555 - ปัจจุบัน

กรรมการอิสระและกรรมการตรวจสอบ บมจ. ทีทีแอล อุตสาหกรรม

พ.ศ. 2514 – 2545

ผู้จัดการฝ่ายขาย

บมจ. ทีทีแอล อุตสาหกรรม

พ.ศ. 2505 – 2514

เจ้าหน้าที่ฝ่ายขาย

บริษัท อีโต้ซู จำกัด



นายชัยยุทธ เตชะทัศนสุนทร

กรรมการอิสระ, กรรมการตรวจสอบ

อายุ 52 ปี

ที่อยู่ 191/41 ซอยสุขุมวิท 31 (สวัสดี) แขวงคลองตันเหนือ

เขตวัฒนา กรุงเทพฯ 10110

ประวัติการศึกษา

ปริญญาโทการบริหารจัดการ Johnson and Wales University สหรัฐอเมริกา

ปริญญาตรีนิติศาสตร์ มหาวิทยาลัยธรรมศาสตร์

ประวัติการทำงาน

พ.ศ. 2558 – ปัจจุบัน

กรรมการอิสระ

บมจ. ชีวาทัย

พ.ศ. 2557 – ปัจจุบัน

กรรมการ

บริษัท เกียรติแลนด์ จำกัด

พ.ศ. 2556 – ปัจจุบัน

กรรมการ

บริษัท เกียรติธานี คันทรี คลับ จำกัด

พ.ศ. 2553 – ปัจจุบัน

กรรมการอิสระ / กรรมการตรวจสอบ บมจ. ทีทีแอล อุตสาหกรรม

พ.ศ. 2552 – ปัจจุบัน

กรรมการ

บริษัท เจเนอรัล อินซัวรันส์ โบรกเกอร์ จำกัด

พ.ศ. 2543 – ปัจจุบัน

ทนายความอาวุโส

สำนักงานกฎหมาย คินิง แอนด์ พาร์ทเนอร์ส

ประวัติการฝึกอบรม

Director Accreditation Program (DAP) รุ่นที่ 119/2558



นางมาร์ตี สันทัดเวช

กรรมการอิสระ, กรรมการตรวจสอบ

อายุ 61 ปี

ที่อยู่ 80/1 อาคารพิบูลวัฒนา ซอย 4 ถ.พระราม 6 แขวงสามเสนใน
เขตพญาไท กรุงเทพฯ 10400

ประวัติการศึกษา

ปริญญาตรีด้านบริหารธุรกิจ (บัญชี) มหาวิทยาลัยรามคำแหง

ประวัติการทำงาน

พ.ศ. 2552 - ปัจจุบัน

กรรมการอิสระ

พ.ศ. 2535 - ปัจจุบัน

ประธานกรรมการตรวจสอบ
ผู้ตรวจสอบภายใน

บมจ. ทีทีแอล อุตสาหกรรม
กรมสรรพากร

ข้อมูลเกี่ยวกับกรรมการ ผู้บริหาร และผู้มีอำนาจควบคุมบริษัท

ข้อมูล ณ วันที่ 30 กันยายน 2565

ชื่อ-สกุล (1)	สัดส่วน การถือ หุ้น	ความสัมพันธ์ทาง ครอบครัว (3)	ประสบการณ์เฉพาะที่เกี่ยวข้องกับธุรกิจของบริษัท / ตำแหน่ง กรรมการในบริษัทจดทะเบียนอื่น (4)	
			ตำแหน่ง	ชื่อบริษัท
1. นายปองพล อติเรกสาร ประธานกรรมการ ประธานกรรมการบริหาร (มีอำนาจลงนามผูกพันบริษัท)	0.67	บิดานายปองพล อติเรกสาร	N/A	N/A
2. นายเกียรติ พานิชชีวะ * รองประธานกรรมการ รองประธานกรรมการบริหาร (มีอำนาจลงนามผูกพันบริษัท)	5.59	พี่นายชาติชาย พานิชชีวะ	กรรมการ	บริษัท อุตสาหกรรม ทอผ้าไทย จำกัด/ บริษัท ไทย ทีซี จำกัด
3. นายโชคดี บุญหลง * รองประธานกรรมการ รองประธานกรรมการบริหาร (มีอำนาจลงนามผูกพันบริษัท)	1.18	N/A	กรรมการผู้จัดการ	บริษัท อุตสาหกรรม ทอผ้าไทย จำกัด/ บริษัท ไทย ทีซี จำกัด
4. นายไชยรินทร์ ศรีเฟื่องฟุ้ง กรรมการ กรรมการบริหาร	-	N/A	กรรมการ	บริษัท ไทย ทีซี จำกัด
5. นายชาติชาย พานิชชีวะ * กรรมการ กรรมการผู้จัดการ (มีอำนาจลงนามผูกพันบริษัท)	4.23	น้องนายเกียรติ พานิชชีวะ	ประธานกรรมการ	บริษัท ชีวาพาย จำกัด (มหาชน)
6. นายธเนศ พานิชชีวะ * กรรมการ กรรมการบริหาร (มีอำนาจลงนามผูกพันบริษัท)	3.46	N/A	N/A	N/A
7. นางสาวฝนทอง บุญ - หลง กรรมการ กรรมการบริหาร (มีอำนาจลงนามผูกพันบริษัท)	3.46	N/A	N/A	N/A

8. นายปรพล อติเรกสาร กรรมการ กรรมการบริหาร	0.52	บุตรนายปรพล อติเรกสาร	N/A	N/A
9. นายธีระพร ศรีเพ็องพุง * กรรมการ	-	N/A	ประธานกรรมการ	บริษัท กู๊ดเยียร์ (ประเทศไทย) จำกัด (มหาชน)
10.นางพนอ ปริกสุวรรณ กรรมการอิสระ ประธานกรรมการตรวจสอบ	-	N/A	ที่ปรึกษา	บริษัท ไทยฟูจิโบ เท็กซ์ไทล์ จำกัด
11. นายไกรวิชิต ต้นติเมธ กรรมการอิสระ กรรมการตรวจสอบ	-	N/A	N/A	N/A
12. นายวานิช ตรีพุทธรัตน์ กรรมการอิสระ กรรมการตรวจสอบ	-	N/A	N/A	N/A
13. นายชัยยุทธ เตชะทัศนสุนทร* กรรมการอิสระ	-	N/A	กรรมการอิสระ	บริษัท ชีวาทัย จำกัด (มหาชน)
14. นางมารดี สันทัดเวช กรรมการอิสระ	-	N/A	N/A	N/A

- 1) กรรมการในลำดับที่ 1 ถึง 3 และ 5 ถึง 7 เป็นกรรมการผู้มีอำนาจลงนามแทนบริษัทตามที่กำหนดในหนังสือรับรองของกรมพัฒนาธุรกิจการค้า
 - 2) สัดส่วนการถือหุ้นในบริษัท (%) โดยนับรวมหุ้นของคู่สมรสและบุตรที่ยังไม่บรรลุนิติภาวะ
 - 3) ความสัมพันธ์ทางครอบครัวระหว่างกรรมการและผู้บริหารด้วยกัน
 - 4) ประสบการณ์ทำงานในระยะ 5 ปีย้อนหลัง เฉพาะที่เกี่ยวข้องกับธุรกิจของบริษัท/ดำรงตำแหน่งกรรมการในบริษัทจดทะเบียนอื่นที่เกี่ยวข้องกับบริษัท
- * ได้รับการอบรมจากสมาคมส่งเสริมสถาบันกรรมการบริษัทไทย (IOD)

กรรมการบริษัท กรรมการอิสระ และกรรมการบริหารทุกท่าน มีคุณสมบัติถูกต้องตามพระราชบัญญัติบริษัทมหาชน และประกาศคณะกรรมการกำกับหลักทรัพย์และตลาดหลักทรัพย์ และไม่เคยมีประวัติการกระทำความผิด

15. การกำกับดูแลกิจการ

นโยบายการกำกับกิจการ

บริษัทได้ตระหนักถึงความสำคัญต่อการกำกับดูแลกิจการ ตลอดระยะเวลาที่ผ่านมา โดยยึดถือคุณธรรมและจริยธรรมเป็นหลักปฏิบัติในการกำกับดูแลกิจการในด้านต่างๆ เพื่อให้เกิดความถูกต้อง โปร่งใส และเป็นธรรมกับผู้มีส่วนได้เสียทุกฝ่าย มีการเปิดเผยข้อมูลอย่างเพียงพอ และคำนึงถึงสิทธิของผู้ถือหุ้นที่เกี่ยวข้อง ทั้งนี้ หลักการกำกับดูแลกิจการของบริษัทมีความสอดคล้องกับหลักการกำกับดูแลกิจการที่ดีสำหรับบริษัทจดทะเบียน ของตลาดหลักทรัพย์แห่งประเทศไทย

คณะกรรมการชุดย่อย

โครงสร้างกรรมการของบริษัทประกอบด้วย คณะกรรมการ คณะกรรมการบริหาร และคณะกรรมการตรวจสอบ รายละเอียดปรากฏตามหัวข้อที่ 11

การสรรหาและการแต่งตั้งกรรมการและผู้บริหารสูงสุด

1) กรรมการอิสระ

คณะกรรมการเป็นผู้คัดเลือกกรรมการอิสระ โดยพิจารณาตามคุณสมบัติของกรรมการอิสระตามที่ระบุไว้ในระเบียบของตลาดหลักทรัพย์แห่งประเทศไทย ทั้งนี้กรรมการอิสระไม่มีความสัมพันธ์ทางธุรกิจหรือให้บริการทางวิชาชีพใดๆ กับบริษัท

คุณสมบัติของกรรมการอิสระ

บริษัทได้กำหนดให้กรรมการอิสระมีคุณสมบัติตามข้อกำหนดขั้นต่ำของตลาดหลักทรัพย์แห่งประเทศไทยและคณะกรรมการกำกับหลักทรัพย์และตลาดหลักทรัพย์ (ก.ล.ต.) ดังนี้

- คณะกรรมการอิสระจะถือหุ้นในบริษัทได้ไม่เกินร้อยละ 1 ของจำนวนหุ้นที่มีสิทธิออกเสียงทั้งหมด รวมถึงหุ้นที่ถือโดยบุคคลที่เกี่ยวข้อง
- คณะกรรมการอิสระไม่ได้เป็นผู้บริหารจัดการบริษัท เป็นพนักงาน/ลูกจ้าง/ที่ปรึกษาที่ได้รับเงินเดือนประจำ/ผู้บริหารบริษัทย่อย เป็นระยะเวลาสองปีก่อนได้รับการแต่งตั้ง
- คณะกรรมการอิสระต้องไม่มีความสัมพันธ์ทางสายโลหิต หรือโดยการจดทะเบียนในลักษณะที่เป็นบิดามารดา คู่สมรส พี่น้อง และบุตร รวมทั้งคู่สมรสของบุตรกับผู้บริหาร หรือผู้ถือหุ้นรายใหญ่
- คณะกรรมการอิสระต้องไม่มีความสัมพันธ์ทางธุรกิจกับบริษัท นิติบุคคล หรือบุคคลที่จะเข้าข่ายว่าไม่อิสระตามข้อกำหนดของกรรมการอิสระและกรรมการตรวจสอบของสำนักงานคณะกรรมการกำกับหลักทรัพย์และตลาดหลักทรัพย์แห่งประเทศไทย
- คณะกรรมการอิสระต้องไม่เป็นผู้ที่ได้รับการแต่งตั้งขึ้นเพื่อเป็นตัวแทนของกรรมการบริษัท ผู้ถือหุ้นรายใหญ่ หรือผู้ถือหุ้นที่เกี่ยวข้องกับผู้ถือหุ้นรายใหญ่
- คณะกรรมการอิสระต้องสามารถปฏิบัติหน้าที่ และแสดงความเห็นหรือรายงานผลการปฏิบัติงานตามหน้าที่ที่ได้รับมอบหมายจากคณะกรรมการบริษัทได้โดยอิสระ และไม่อยู่ภายใต้การควบคุมของผู้บริหารหรือผู้ถือหุ้นรายใหญ่ของบริษัท

2) กรรมการบริษัทและกรรมการบริหาร

กรรมการบริษัท

เนื่องจากบริษัทไม่ได้มีการแต่งตั้งคณะกรรมการสรรหา ดังนั้นบริษัทจึงได้กำหนดให้ผู้ถือหุ้นเป็นผู้เสนอรายชื่อผู้ที่มีคุณสมบัติเป็นกรรมการบริษัท/กรรมการบริหารมายังเลขานุการบริษัท โดยฝ่ายเลขานุการจะรวบรวมข้อมูลทั้งหมดและนำเสนอต่อผู้ถือหุ้นในวันประชุมสามัญประจำปี

ผู้ที่ถูกเสนอชื่อเป็นกรรมการบริษัท/กรรมการบริหารจะต้องมีคุณสมบัติดังนี้

- มีคุณสมบัติและไม่มีลักษณะต้องห้ามตามที่กำหนดไว้ในกฎหมายว่าด้วยบริษัท มหาชนจำกัด รวมทั้งต้องไม่มีลักษณะที่แสดงถึงการขาดความเหมาะสมที่จะได้รับความไว้วางใจให้บริหารจัดการบริษัทจากผู้ถือหุ้น
- มีความรู้ ทักษะ ประสบการณ์ หรือคุณสมบัติอื่นๆตามที่คณะกรรมการเห็นสมควร
- สามารถปฏิบัติงานของบริษัทได้อย่างเต็มที่ เพื่อผลประโยชน์ของบริษัท

กรรมการบริหาร

ที่ประชุมกรรมการบริษัทเป็นผู้แต่งตั้งกรรมการบริหารตามข้อบังคับ

การกำกับดูแลการดำเนินงานของบริษัทย่อยและบริษัทร่วม

คณะกรรมการได้มีการคัดเลือกกรรมการผู้ที่มีความรู้ความสามารถเป็นตัวแทนของบริษัทในการทำหน้าที่เป็นกรรมการในบริษัทย่อยและ/หรือบริษัทร่วม ตามสัดส่วนหุ้นที่ลงทุน โดยมีอำนาจหน้าที่ในกำหนดนโยบายในที่สำคัญในการดำเนินธุรกิจ และดูแลรักษาผลประโยชน์ที่บริษัทควรจะได้รับ

การดูแลเรื่องการใช้ข้อมูลภายใน

บริษัทมีนโยบายมาโดยตลอดในเรื่องจริยธรรมที่ผู้บริหารและเจ้าหน้าที่ของบริษัทจะต้องพึงปฏิบัติ โดยยึดหลักค่านิยม และจริยธรรมทางธุรกิจ มีการรักษาข้อมูลภายในเพื่อป้องกันมิให้ผู้ใดนำข้อมูลที่มีผลกระทบต่อการซื้อขายหลักทรัพย์ของบริษัท การพิจารณาใดๆ ที่เป็นข้อมูลสำคัญและอาจกระทบต่อการซื้อขายหลักทรัพย์ จะกระทำในการประชุมคณะกรรมการบริษัทเท่านั้น ไม่เปิดเผยข้อมูลต่อ พนักงาน หรือบุคคลอื่นๆ จนกว่าจะได้เผยแพร่โดยตลาดหลักทรัพย์แห่งประเทศไทย และคณะกรรมการจะไม่ทำการซื้อขายหลักทรัพย์ของบริษัทในช่วง 7 วันก่อนมีมติที่ประชุมคณะกรรมการ เพื่อให้ผู้ลงทุนเห็นว่าบริษัทได้ป้องกันมิให้กรรมการและผู้บริหารใช้ประโยชน์จากข้อมูลภายใน

การปฏิบัติตามหลักการกำกับดูแลกิจการที่ดีในเรื่องอื่น ๆ

บริษัทได้ปฏิบัติตามหลักการกำกับดูแลกิจการที่ดีสำหรับบริษัทจดทะเบียน ตามแนวทางที่กำหนดโดยตลาดหลักทรัพย์แห่งประเทศไทย ดังนี้

สิทธิของผู้ถือหุ้น

ให้สิทธิและการปฏิบัติต่อผู้ถือหุ้นอย่างเท่าเทียมกัน ไม่ว่าจะเป็นสิทธิในการเข้าร่วมประชุมผู้ถือหุ้น การลงคะแนนเสียง การได้รับผลตอบแทนจากการลงทุนในรูปของเงินปันผล ผู้ถือหุ้นรายย่อยมีสิทธิรับเงินปันผลในอัตราเท่ากับผู้ถือหุ้นใหญ่ รวมถึงสิทธิอื่นๆ

การปฏิบัติต่อผู้ถือหุ้นอย่างเท่าเทียม

บริษัทมีนโยบายปฏิบัติต่อผู้ถือหุ้นทุกรายทุกกลุ่มอย่างเป็นธรรม ไม่ว่าจะเป็นผู้ถือหุ้นรายใหญ่ หรือผู้ถือหุ้นรายย่อย อย่างเท่าเทียมกัน โดยผู้ถือหุ้น สามารถให้คำเสนอแนะ หรือร้องเรียนในเรื่องที่อาจทำให้เกิดความเสียหายต่อ

บริษัท ผ่านทางเลขานุการ นางสาวสุวิมล จันทร์ศรี หมายเลขโทรศัพท์ 02-6799727-31 หรือทางโทรสาร หมายเลข 02-6799732 เพื่อประสานงานดำเนินเรื่องในขั้นตอนที่เกี่ยวข้องต่อไป

บทบาทของผู้มีส่วนได้เสีย

บริษัทได้ให้ความสำคัญและคำนึงถึงบทบาทของผู้มีส่วนได้เสีย โดยยึดถือหลักคุณธรรม คุณภาพ คุณประโยชน์ เป็นปัจจัยสำคัญ เพื่อให้เกิดความสัมพันธ์และความร่วมมือที่ดีระหว่างบริษัทกับผู้มีส่วนได้เสียทุกฝ่าย การทำรายการที่เกี่ยวข้องกันที่เข้าข่ายจะต้องเปิดเผยข้อมูล หรือต้องขออนุมัติจากผู้ถือหุ้นนั้น บริษัทได้ปฏิบัติตามข้อกำหนดของตลาดหลักทรัพย์แห่งประเทศไทย และ ก.ล.ต.อย่างครบถ้วน

การเปิดเผยข้อมูลและความโปร่งใส

บริษัทมีนโยบายการเปิดเผยข้อมูลที่มีสาระสำคัญ ทั้งที่เป็นสารสนเทศทางการเงินและที่ไม่ใช่การเงินให้แก่ผู้ถือหุ้นทุกรายทุกกลุ่ม ไม่ว่าจะเป็นผู้ถือหุ้นรายใหญ่ หรือผู้ถือหุ้นรายย่อย อย่างถูกต้อง ครบถ้วน ทันเวลา ถูกต้องตามที่กฎหมายกำหนด เนื่องจากเป็นเรื่องที่มีผลกระทบต่อความตัดสินใจของผู้ลงทุนและผู้มีส่วนได้เสีย

ความรับผิดชอบของคณะกรรมการ

คณะกรรมการบริษัทมีความรับผิดชอบต่อบริษัทและผู้ถือหุ้นและผู้มีส่วนได้เสียต่างๆ โดยได้ทำหน้าที่กำกับดูแลกิจการ เป็นผู้กำหนดวัตถุประสงค์ กำหนดกลยุทธ์ เป้าหมายและนโยบายการดำเนินธุรกิจของบริษัทเพื่อให้ทุกฝ่าย ทั้งผู้บริหาร และพนักงานทราบ มีกรรมการตรวจสอบกำกับดูแลบริษัทให้ปฏิบัติตามกฎระเบียบต่างๆ ไม่กระทำใดๆ ที่เป็นการฝ่าฝืนกฎระเบียบของทางการ ทั้งนี้ คณะกรรมการปฏิบัติหน้าที่ด้วยความระมัดระวัง ด้วยทักษะเชิงวิญญูชนพึงปฏิบัติ ซึ่งคณะกรรมการตรวจสอบมีการรายงานสรุปการปฏิบัติหน้าที่กำกับดูแลกิจการ และสอบทานงบการเงิน ระบบการควบคุมภายใน ต่อที่ประชุมคณะกรรมการบริษัทรับทราบ กรณีมีการทำรายการที่เกี่ยวข้องกัน คณะกรรมการตรวจสอบจะทำหน้าที่พิจารณารายการ ให้ความเห็นถึงความเหมาะสมของรายการ และความสมเหตุสมผลของการกำหนดราคา เสนอต่อกรรมการก่อนเกิดรายการ

กรรมการบริษัทบางส่วนได้เข้าร่วมฝึกอบรมในหลักสูตรที่เกี่ยวข้องกับการปฏิบัติหน้าที่กรรมการ ที่จัดโดยสถาบันกรรมการบริษัทไทย (IOD)

คณะกรรมการบริษัทเป็นผู้รับผิดชอบต่อการเงินรวมของบริษัท และสารสนเทศทางการเงินที่ปรากฏในรายงานประจำปี งบการเงินดังกล่าวจัดทำขึ้นตามมาตรฐานการบัญชีที่รับรองทั่วไป โดยใช้นโยบายการบัญชีที่เหมาะสมและถือปฏิบัติอย่างสม่ำเสมอ ใช้ดุลยพินิจอย่างระมัดระวัง และประมาณการอย่างดีที่สุดในการจัดทำ รวมทั้งมีการเปิดเผยข้อมูลสำคัญอย่างเพียงพอในหมายเหตุประกอบงบการเงิน และได้ปรับเปลี่ยนให้สอดคล้องกับมาตรฐานการบัญชีที่ได้มีการเปลี่ยนแปลงและบังคับใช้ตั้งแต่วันที่ 1 มกราคม 2550

16. การควบคุมภายในและการบริหารจัดการความเสี่ยง

การควบคุมภายใน

คณะกรรมการบริษัทได้แต่งตั้งคณะกรรมการตรวจสอบ ซึ่งประกอบด้วยกรรมการอิสระ ที่มีคุณสมบัติตามที่ตลาดหลักทรัพย์แห่งประเทศไทยกำหนดจำนวน 3 ท่าน

คณะกรรมการตรวจสอบมีหน้าที่ความรับผิดชอบในการสอบทานในการรายงานทางการเงินของบริษัทให้มีความถูกต้องเชื่อถือได้ มีการเปิดเผยข้อมูลอย่างเพียงพอ ตลอดจนปฏิบัติตามกฎหมายและข้อบังคับที่เกี่ยวข้อง รวมทั้งสอบทานให้บริษัท มีระบบการควบคุมภายในที่มีประสิทธิภาพ

นอกจากนี้พนักงานระดับหัวหน้าฝ่าย (Chief Department) ของในแต่ละสายงาน มีหน้าที่และความรับผิดชอบในการกำกับดูแล และควบคุมงานภายในฝ่ายของตนโดยตรง มีกำหนดการประชุมร่วมของหัวหน้าฝ่ายต่างๆ ที่แน่นอนเดือนละครั้ง เพื่อแลกเปลี่ยนความคิดเห็น ในระเบียบปฏิบัติ ข้อบังคับ ข้อกฎหมาย การดำเนินงาน และรายงานการเงิน กับบริษัทอยู่เป็นประจำ

บริษัทเห็นว่า การปฏิบัติตามข้อกำหนดข้างต้นมีความเพียงพอในการจัดการบริหารความเสี่ยงสำหรับการควบคุมภายใน

ภาพรวมการบริหารความเสี่ยง

การบริหารความเสี่ยงเป็นกระบวนการที่สำคัญที่จะช่วยส่งเสริมให้บริษัทสามารถบรรลุเป้าหมายได้ บริษัทจึงได้ตระหนักถึงความเสี่ยงต่างๆ ที่อาจเกิดขึ้นและส่งผลกระทบต่อธุรกิจ บริษัทจึงได้กำหนดหลักการและแนวทางในการบริหารความเสี่ยง ตลอดจนทบทวนพร้อมปรับปรุงกระบวนการทำงานอย่างต่อเนื่อง เพื่อเสริมสร้างมาตรฐานและรองรับต่อความเสี่ยงที่อาจเกิดขึ้นได้ในอนาคต

หลักการในการจัดการบริหารความเสี่ยง

- การบริหารความเสี่ยงโดยรวมจากการดำเนินธุรกิจ โดยคณะกรรมการบริษัทจะบริหารความเสี่ยงโดยคำนึงถึงความเสี่ยงทุกประเภทที่สามารถเกิดขึ้นได้ในการดำเนินธุรกิจ เพื่อหลีกเลี่ยงความเสี่ยงที่จะเกิดขึ้นได้ในอนาคต
- การมีส่วนร่วมรับผิดชอบในการบริหารความเสี่ยงของหน่วยธุรกิจ กรรมการผู้ซึ่งดำเนินธุรกิจที่ก่อให้เกิดความเสี่ยงมีหน้าที่ต้องรับผิดชอบต่อการบริหารความเสี่ยงต่าง ๆ ที่เกี่ยวข้องอย่างต่อเนื่อง โดยระดับความเสี่ยงที่เกิดขึ้นนั้นมีความเหมาะสมกับอัตราค่าตอบแทนที่กำหนดภายใต้ระดับความเสี่ยงที่ยอมรับได้

กระบวนการในการจัดการบริหารความเสี่ยง

- การระบุความเสี่ยง เป็นขั้นตอนที่จะบ่งชี้ถึงความเสี่ยง ทั้งในแง่ของสาเหตุของการเกิดความเสี่ยง ประเภทความเสี่ยง และปัจจัยที่เกี่ยวข้องกับความเสี่ยง ทั้งที่เป็นปัจจัยภายในและภายนอก
- การประเมินความเสี่ยง เป็นขั้นตอนที่จะนำเครื่องมือ และวิธีการที่เหมาะสมมาใช้ประเมินความเสี่ยงซึ่งกระบวนการดังกล่าว จะต้องได้รับการตรวจสอบ และอนุมัติภายใต้ระยะเวลาที่เหมาะสม
- การติดตามและควบคุมความเสี่ยง เป็นขั้นตอนในการติดตามการดำเนินตามนโยบายบริหารความเสี่ยง ระเบียบที่เกี่ยวข้องกับความเสี่ยง และขอเขตของความเสี่ยง เพื่อให้สอดคล้องกับนโยบายบริหารจัดการความเสี่ยง โดยมีการติดตามอย่างสม่ำเสมอ และต่อเนื่อง

17. ความรับผิดชอบต่อสังคม

บริษัทมีนโยบายและแนวทางการดำเนินงานด้วยความรับผิดชอบต่อสังคม ไม่ว่าจะเป็นการดูแลผู้มีส่วนได้เสียทุกกลุ่ม ทั้งผู้ถือหุ้น ลูกค้า ผู้บริโภค คู่ค้า พนักงาน รวมทั้งสิ่งแวดล้อม อย่างเหมาะสมและเป็นธรรม รวมทั้งมีการเปิดเผยข้อมูลอย่างโปร่งใส โดยบริษัทได้ตระหนักถึงความสำคัญของการกำกับดูแลกิจการที่ดี ในส่วนของพนักงาน บริษัทได้ดูแลพนักงานโดยการจ่ายค่าตอบแทนที่เหมาะสมเป็นธรรม

การประกอบกิจการด้วยความเป็นธรรม

เพื่อให้เกิดความเป็นธรรมในการดำเนินธุรกิจ บริษัทได้กำหนดนโยบายในการดำเนินธุรกิจอย่างเป็นธรรม โดยให้ความสำคัญต่อสิทธิของผู้มีส่วนได้เสียทุกกลุ่ม เคารพสิทธิของผู้ถือหุ้นในการได้รับข้อมูลที่จำเป็นเพื่อประเมินบริษัท โดยเท่าเทียมกัน โดยมีการเปิดเผยข้อมูลผลประกอบการ ฐานะทางการเงิน และข้อมูลความคืบหน้าด้านอื่นๆ ที่ถูกต้องตามที่ตลาดหลักทรัพย์แห่งประเทศไทย และคณะกรรมการกำกับหลักทรัพย์และตลาดหลักทรัพย์กำหนด, ไม่เอาเปรียบลูกค้า/คู่ค้า และคู่แข่ง, ไม่ใช้ข้อมูลลวงรู้ทางธุรกิจหรือที่เกี่ยวข้องเพื่อแย่งชิงลูกค้าจากคู่แข่ง, ไม่เปิดเผยข้อมูลความลับของลูกค้าและคู่ค้า, มีการรักษาคำมั่นที่ตกลงกันไว้ อีกทั้งมีการชำระหนี้ตรงตามกำหนดเวลาทุกครั้ง, นอกจากนี้บริษัทยังมีความซื่อสัตย์ มีจริยธรรมเสมอมา

การต่อต้านการทุจริตคอร์รัปชัน

บริษัทมีนโยบายในการบริหารจัดการที่ดี เพื่อให้มีการปฏิบัติงานมีความซื่อสัตย์ และไม่ยอมให้มีการทุจริตเกิดขึ้น โดยบริษัทกำหนดให้มีการบันทึกบัญชีครบถ้วน ถูกต้อง และสามารถตรวจสอบได้ ในด้านภาษีบริษัทได้มีค่านวนภาษีอย่างแม่นยำ อีกทั้งยังชำระภาษีให้ถูกต้องภายในกำหนดเวลา นอกจากนี้บริษัทไม่มีการจ่ายสินบนให้ผู้เกี่ยวข้อง ดังนั้นผู้ที่มีส่วนเกี่ยวข้องจะได้รับข้อมูลที่ถูกต้องครบถ้วน ซึ่งบริษัทได้ยึดถือปฏิบัติตามนโยบายมาโดยตลอด ส่งผลให้บริษัทเป็นที่ยอมรับทั้งจากภาครัฐ และภาคเอกชน

ในรอบปีบัญชี 2564 บริษัทไม่มีประเด็นปัญหาที่เป็นสาระสำคัญเกี่ยวกับการดำเนินคดี ถูกตรวจสอบ ถูกฟ้องร้อง ที่เกี่ยวข้องกับการแข่งขันไม่เป็นธรรม การทุจริต การว่าจ้างไม่เป็นธรรม หรือการฟ้องร้องในประเด็นภาษี แต่อย่างใด

การปฏิบัติต่อแรงงานอย่างเป็นธรรม

บริษัทเชื่อว่าพนักงาน/ลูกจ้างทุกคนในองค์กรเป็นกำลังขับเคลื่อนที่สำคัญของบริษัท ในการผลักดันบริษัทไปสู่เป้าหมาย ซึ่งบริษัทได้ให้ความสำคัญกับทรัพยากรบุคคลเสมอมา

ด้านค่าตอบแทน และสวัสดิการต่างๆ

บริษัทได้กำหนดหลักเกณฑ์การจ้างงาน ค่าตอบแทนตามตำแหน่งงาน สวัสดิการ สิทธิประโยชน์ต่างๆ ให้แก่พนักงานอย่างเป็นธรรมเสมอมา โดยพนักงานจะได้รับค่าตอบแทนตรงตามกำหนดเวลาถูกต้องครบถ้วน นอกจากนี้บริษัทยังจัดให้มีระบบสวัสดิการต่างๆ ตามระเบียบข้อบังคับของบริษัทฯ (ซึ่งเป็นจำนวนไม่น้อยกว่าที่กฎหมายกำหนด) อีกทั้งยังได้รับสิทธิวันหยุดตามประเพณี วันลา และลาพักผ่อนประจำปี ตามอายุงาน

ด้านความปลอดภัยของบุคลากร

บริษัทได้ให้ตระหนักถึงความปลอดภัยของพนักงาน จึงจัดให้มีระบบ และเครื่องมือป้องกันให้พนักงานในระหว่างปฏิบัติงานอย่างเพียงพอ จัดให้มีสภาพแวดล้อมการทำงานที่ดี มีระบบสัญญาณเตือนภัย มีการป้องกันมลภาวะที่เป็นพิษที่ดี สภาพการทำงานของพนักงานจึงมีมาตรฐานด้านอนามัยและความปลอดภัยสูง

ความรับผิดชอบต่อผู้บริโภคร

นอกเหนือจากข้อกำหนดทางกฎหมายแล้วบริษัทยังมีนโยบายในการปฏิบัติหน้าที่ตามหลักจริยธรรมทางธุรกิจที่เกี่ยวข้องกับลูกค้าหรือคู่ค้า ดังนี้

ลูกค้า

ในอดีตสินค้าของบริษัทฯ เป็นผ้าฝ้ายที่ผ่านกระบวนการย้อมและตกแต่งสำเร็จด้วยสีและสารเคมี ซึ่งบริษัทจึงให้ความสำคัญในกระบวนการผลิต ควบคุม และตรวจสอบการใช้สีและสารเคมีให้เป็นไปตามมาตรฐานที่กำหนด เพื่อความปลอดภัยของผู้บริโภค นอกจากนี้บริษัทยังได้ปฏิบัติตามเงื่อนไขทางธุรกิจที่มีต่อลูกค้าอย่างเคร่งครัด

คู่ค้าและคู่สัญญา

บริษัทยึดมั่นในการรักษาความสัมพันธ์ที่ยั่งยืนกับคู่ค้าและคู่สัญญา โดยคำนึงถึงคุณภาพของสินค้าและบริษัทที่เหมาะสมกับมูลค่าเงิน นอกจากนี้บริษัทยังกำหนดมิให้พนักงานรับผลประโยชน์ใดๆ เป็นการส่วนตัวจากคู่ค้าและคู่สัญญา

การเคารพสิทธิมนุษยชน

สิทธิมนุษยชนเป็นสิทธิที่มนุษย์ทุกคนควรได้รับในการที่จะมีความสุขในฐานะที่เป็นมนุษย์และเป็นส่วนหนึ่งของสังคม สิทธิมนุษยชนปกป้องปัจเจกชน ตลอดจนเสรีภาพและศักดิ์ศรีความเป็นมนุษย์ของบุคคลนั้นๆ การเคารพสิทธิมนุษยชนเป็นสิ่งสำคัญต่อความมั่นคงและความสงบสุขของสังคม บริษัท จึงให้ความสำคัญต่อการเคารพสิทธิมนุษยชน และได้ตระหนักในคุณค่าของทรัพยากรมนุษย์ และประสงค์ที่จะให้พนักงานมีความภาคภูมิใจในองค์กรจึงได้ส่งเสริมบรรยากาศการทำงานอย่างมีส่วนร่วมและมอบโอกาสความก้าวหน้าในสายอาชีพอย่างเท่าเทียมกัน โดยพนักงานจะได้รับการพัฒนาส่งเสริมให้มีความรู้ ความสามารถอย่างทั่วถึง และต่อเนื่อง เพื่อการสร้างคุณค่าให้แก่พนักงาน

ด้านความเสมอภาคและโอกาสที่เท่าเทียมกัน

บริษัทได้ปฏิบัติต่อพนักงานทุกคนด้วยความเคารพศักดิ์ศรี และคุณค่าแห่งความเป็นมนุษย์ของคนทุกคนอย่างเท่าเทียมกัน อีกทั้งยังได้กำหนดระบบการจ่ายค่าตอบแทนตามความสามารถของพนักงาน รวมทั้งจัดสิทธิประโยชน์และสวัสดิการแก่พนักงานและครอบครัว โดยคำนึงถึงโครงสร้างเงินเดือนที่สอดคล้องกับสภาพการณ์ทางด้านเศรษฐกิจ

18. การวิเคราะห์และคำอธิบายของฝ่ายจัดการ

จากงบการเงินสำหรับปี 2565 สิ้นสุดวันที่ 30 กันยายน 2565 ซึ่งผ่านการตรวจสอบจากผู้สอบบัญชีรับอนุญาตแล้วนั้น บริษัทฯ และบริษัทย่อย มีกำไรสุทธิสำหรับปีจำนวน 21.52 ล้านบาท (กำไรต่อหุ้นเท่ากับ 1.43 บาท) เพิ่มขึ้นร้อยละ 22.47 เมื่อเปรียบเทียบกับปีก่อนที่มีกำไรสุทธิจำนวน 17.57 ล้านบาท (กำไรต่อหุ้นเท่ากับ 1.17 บาท)

บริษัทฯ ขอชี้แจงข้อมูลทางการเงินที่สำคัญของงบการเงินประจำปี 2565 สิ้นสุดวันที่ 30 กันยายน 2565 ดังต่อไปนี้

งบกำไรขาดทุนเบ็ดเสร็จ

- 1.1 บริษัทฯ และบริษัทย่อย มีรายได้ดอกเบี้ยรับจากเงินให้สินเชื่อจำนวน 38.15 ล้านบาท เพิ่มขึ้น 0.80 ล้านบาท เมื่อเปรียบเทียบกับรอบปีบัญชีที่แล้ว (ปีที่แล้ว : 37.35 ล้านบาท) โดยเพิ่มขึ้นจากรายได้ดอกเบี้ยรับจากเงินให้สินเชื่อของบริษัท ทีทีแอล แคปปิตอล จำกัด ซึ่งเป็นบริษัทย่อยของบริษัทฯ แม้ในรอบปีบัญชี 2565 จำนวนรายของลูกหนี้สินเชื่อและวงเงินสินเชื่อรวมของบริษัทย่อยจะมีแนวโน้มลดลงเมื่อเปรียบเทียบกับปีที่แล้ว แต่บริษัทย่อยมีการคิดดอกเบี้ยผิมนัดจากลูกหนี้ 1 ราย โดยบริษัท

ย่อยได้บันทึกบัญชีรายได้ดอกเบี้ยเงินให้สินเชื่อระหว่างปีเพิ่มรวมทั้งสิ้น 1.90 ล้านบาท จึงส่งผลให้บริษัท
ย่อยมีรายได้ดอกเบี้ยรับจากเงินให้สินเชื่อเพิ่มขึ้นดังกล่าว

- 1.2 บริษัทฯและบริษัทย่อย มีรายได้ดอกเบี้ยรับจากเงินลงทุนจำนวน 7.18 ล้านบาท เพิ่มขึ้น 0.60 ล้าน
บาท เมื่อเปรียบเทียบกับรอบปีบัญชีที่แล้ว (ปีที่แล้ว : 6.58 ล้านบาท) แม้ว่าเงินลงทุนของบริษัทฯ
จะลดลงจากปีที่แล้วจากการจ่ายเงินปันผลให้แก่ผู้ถือหุ้นจำนวน 75 ล้านบาท ในช่วงเดือนกุมภาพันธ์
2565 แต่ด้วยบริษัทฯได้รับชำระคืนเงินกู้จากบริษัทย่อยบางส่วนส่งผลให้เงินลงทุนรวมของบริษัทฯ
เพิ่มขึ้นจากปีที่แล้ว ประกอบกับแนวโน้มอัตราดอกเบี้ยเงินฝากที่เพิ่มขึ้นจากปีที่แล้ว ปัจจัยต่างๆ ข้างต้น
ส่งผลให้รายได้ดอกเบี้ยรับจากเงินลงทุนของบริษัทฯ เพิ่มขึ้น
- 1.3 บริษัทฯ มีรายได้ค่าเช่าจากที่ดินแปลงจังหวัดปราจีนบุรีจำนวน 1.34 ล้านบาท ซึ่งใกล้เคียงกับรายได้ค่า
เช่ารอบบัญชีปีที่แล้ว
- 1.4 รายได้เงินปันผล จำนวน 2.30 ล้านบาท เพิ่มขึ้นจำนวน 0.49 ล้านบาท เมื่อเปรียบเทียบกับรอบบัญชีปี
ที่แล้ว (ปีที่แล้ว : 1.81 ล้านบาท)
- 1.5 รายได้อื่นๆจำนวน 2.11 ล้านบาท ประกอบด้วย กำไรส่วนเกินจากมูลค่าหน่วยลงทุน 0.94 ล้านบาท
ค่าปรับชำระคืนเงินกู้ยืมก่อนครบกำหนด 0.89 ล้านบาท และรายได้อื่นๆจำนวน 0.28 ล้านบาท เพิ่มขึ้น
จำนวน 0.65 ล้านบาท เมื่อเปรียบเทียบกับรอบบัญชีปีที่แล้ว (ปีที่แล้ว : 1.46 ล้านบาท)
- 1.6 บริษัทย่อยซึ่งประกอบธุรกิจให้สินเชื่อแก่ลูกค้า มีต้นทุนในการให้สินเชื่อรวมทั้งสิ้น 6.02 ล้านบาท
เพิ่มขึ้น 0.62 ล้านบาท (ปีที่แล้ว : 5.40 ล้านบาท) ซึ่งผันแปรตามรายได้ดอกเบี้ยเงินให้สินเชื่อที่
เพิ่มขึ้นจากปีที่แล้วเช่นกัน
- 1.7 บริษัทฯและบริษัทย่อย มีค่าใช้จ่ายในการบริหารรวม 18.11 ล้านบาท ลดลงจำนวน 2.75 ล้านบาท เมื่อ
เปรียบเทียบกับรอบปีบัญชีที่แล้ว (ปีที่แล้ว : 20.86 ล้านบาท) เนื่องจากเกิดผลขาดทุนจากการวัดมูลค่า
เงินลงทุนในหลักทรัพย์เมื่อขายที่เพิ่มขึ้นจากปีที่แล้วจำนวน 2.47 ล้านบาท และค่าใช้จ่ายในการ เพิ่มขึ้น
จำนวน 0.92 ล้านบาท
ประกอบค่าใช้จ่ายในการบริหารลดลงจำนวน 6.14 ล้านบาท จากการโอนกลับผลขาดทุนด้านเครดิตที่
คาดว่าจะเกิดขึ้น โดยการโอนกลับผลขาดทุนด้านเครดิตที่คาดว่าจะเกิดขึ้นจากเงินให้สินเชื่อแก่ลูกค้าของ
บริษัท ทีทีแอล แคปิตอล จำกัด เนื่องจากลูกหนี้เงินกู้ยืมทุกรายของบริษัทย่อยได้นำที่ดินหรือที่ดิน
พร้อมสิ่งปลูกสร้างมาจำนองเพื่อประกันมูลหนี้เงินกู้ยืม ซึ่งมูลค่าหลักประกันหนี้สินนั้นครอบคลุมความเสี่ยง
ของจำนวนเงินให้กู้ยืมทั้งหมด จึงไม่จำเป็นต้องสำรองผลขาดทุนด้านเครดิตที่คาดว่าจะเกิดขึ้นจากลูกหนี้
เงินให้กู้ยืมดังกล่าว
- 1.8 บริษัทฯและบริษัทย่อยมีกำไรก่อนค่าใช้จ่ายภาษีเงินได้จำนวน 26.96 ล้านบาท เพิ่มขึ้น 4.65 ล้านบาท
เมื่อเปรียบเทียบกับรอบปีบัญชีที่แล้ว (ปีที่แล้ว : 22.31 ล้านบาท) จากปัจจัยต่างๆ ตามที่ได้ชี้แจง
รายละเอียดข้างต้น
- 1.9 ค่าใช้จ่ายภาษีเงินได้รวม 5.44 ล้านบาท เพิ่มขึ้น 0.70 ล้านบาท เมื่อเปรียบเทียบกับรอบปีบัญชีที่แล้ว
(ปีที่แล้ว : 4.74 ล้านบาท) เนื่องจากบริษัทฯและบริษัทย่อยมีกำไรก่อนค่าใช้จ่ายภาษีเงินได้เพิ่มขึ้นจาก
ปีที่แล้ว ตามรายละเอียดที่ได้ชี้แจงไว้ข้างต้น
- 1.10 บริษัทฯและบริษัทย่อย มีผลกำไรสุทธิสำหรับปีจำนวน 21.52 ล้านบาท ผลการดำเนินงานเพิ่มขึ้น
3.95 ล้านบาท เมื่อเปรียบเทียบกับรอบปีบัญชีที่แล้ว (ปีที่แล้ว : 17.57 ล้านบาท) หรือ กำไรสุทธิต่อ
หุ้น 1.43 บาท (ปีที่แล้ว : กำไรสุทธิต่อหุ้น 1.17 บาท)

2. งบแสดงฐานะการเงิน

รายงานฐานะการเงินของบริษัทฯและบริษัทย่อย วันที่ 30 กันยายน 2565 บริษัทฯและบริษัทย่อยมีสินทรัพย์รวมทั้งสิ้น 961.49 ล้านบาท โดยสินทรัพย์ส่วนใหญ่ของบริษัทฯและบริษัทย่อย อยู่ในรูปของเงินฝากธนาคาร เงินลงทุนระยะชั่วคราว เงินลงทุนในหลักทรัพย์เพื่อขาย เงินลงทุนในตราสารหนี้ที่จะถือจนครบกำหนด และเงินให้สินเชื่อแก่ลูกค้า รวมทั้งสิ้น 743.59 ล้านบาท หรือ คิดเป็นร้อยละ 77.34 ของสินทรัพย์รวม

ณ วันที่ 30 กันยายน 2565 บริษัทฯ และบริษัทย่อยมีหนี้สินรวมทั้งสิ้น 18.37 ล้านบาท ประกอบด้วยเงินปันผลค้างจ่าย 3.15 ล้านบาท ค่าใช้จ่ายค้างจ่ายรวม 3.81 ล้านบาท ภาษีเงินได้นิติบุคคลค้างจ่าย 2.42 ล้านบาท รายได้ค่าเช่ารับล่วงหน้า 1.31 ล้านบาท รายได้ดอกเบี้ยรับล่วงหน้า 4.08 ล้านบาท ภาษีรอนำส่งกรมสรรพากร 0.86 ล้านบาท หนี้สินภาษีเงินได้รอการตัดบัญชี จำนวน 2.23 ล้านบาท และสำรองผลประโยชน์ระยะยาวหลังจากออกจากงานของพนักงานจำนวน 0.51 ล้านบาท โดยบริษัทฯและบริษัทย่อยมีส่วนของผู้ถือหุ้นรวมจำนวน 943.12 ล้านบาท รวมหนี้สินและส่วนของผู้ถือหุ้นจำนวน 961.50 ล้านบาท

19. ข้อมูลทางการเงินที่สำคัญ

ผู้สอบบัญชี

ปี 2563 นางสาวเกศศิริ กาญจนประกาศิต ผู้สอบบัญชีรับอนุญาต เลขทะเบียน 6014 บริษัท สำนักงาน อีวาย จำกัด (เดิมชื่อ : บริษัท สำนักงาน เอ็นส์ แอนด์ ยัง จำกัด)

ปี 2564 นางสาวธัญพร ตั้งธโนปจัย ผู้สอบบัญชีรับอนุญาต เลขทะเบียน 9169 บริษัท สอบบัญชีธรรมนิติ จำกัด

ปี 2565 นางสาวธัญพร ตั้งธโนปจัย ผู้สอบบัญชีรับอนุญาต เลขทะเบียน 9169 บริษัท สอบบัญชีธรรมนิติ จำกัด

สรุปรายงานการตรวจสอบบัญชีปี 2563 - 2565

ปี 2563 ผู้สอบบัญชีของบริษัทฯ ได้กล่าวไว้ในรายงานของผู้สอบบัญชีรับอนุญาตในการตรวจสอบงบการเงินสำหรับรอบปีบัญชี สิ้นสุด ณ วันที่ 30 กันยายน 2563 โดยผู้สอบบัญชีได้แสดงความเห็นว่างบการเงินที่ได้ตรวจสอบได้แสดงฐานะการเงิน ผลการดำเนินงาน และกระแสเงินสดของบริษัทถูกต้องตามที่ควรในสาระสำคัญตามหลักการบัญชีรับรองทั่วไป

ปี 2564 ผู้สอบบัญชีของบริษัทฯ ได้กล่าวไว้ในรายงานของผู้สอบบัญชีรับอนุญาตในการตรวจสอบงบการเงินสำหรับรอบปีบัญชี สิ้นสุด ณ วันที่ 30 กันยายน 2564 โดยผู้สอบบัญชีได้แสดงความเห็นว่างบการเงินที่ได้ตรวจสอบได้แสดงฐานะการเงิน ผลการดำเนินงาน และกระแสเงินสดของบริษัทถูกต้องตามที่ควรในสาระสำคัญตามหลักการบัญชีรับรองทั่วไป

ปี 2565 ผู้สอบบัญชีของบริษัทฯ ได้กล่าวไว้ในรายงานของผู้สอบบัญชีรับอนุญาตในการตรวจสอบงบการเงินสำหรับรอบปีบัญชี สิ้นสุด ณ วันที่ 30 กันยายน 2565 โดยผู้สอบบัญชีได้แสดงความเห็นว่างบการเงินที่ได้ตรวจสอบได้แสดงฐานะการเงิน ผลการดำเนินงาน และกระแสเงินสดของบริษัทถูกต้องตามที่ควรในสาระสำคัญตามหลักการบัญชีรับรองทั่วไป

ข้อมูลงบการเงินเปรียบเทียบ 3 รอบปีบัญชี

บริษัท ทีทีแอล อุตสาหกรรม จำกัด (มหาชน) และบริษัทย่อย
งบแสดงฐานะการเงิน
ณ วันที่ 30 กันยายน

(หน่วย : บาท)	2565			2564			2563					
	งบการเงินรวม		งบการเงินเฉพาะกิจการ	งบการเงินรวม		งบการเงินเฉพาะกิจการ	งบการเงินรวม		งบการเงินเฉพาะกิจการ			
	บาท	%	บาท	%	บาท	%	บาท	%	บาท	%		
สินทรัพย์หมุนเวียน												
เงินสดและรายการเทียบเท่าเงินสด	108,126,083	11.25	95,162,670	10.57	60,200,753	5.92	43,113,265	4.42	26,177,519	2.48	24,044,058	2.33
ลูกหนี้หมุนเวียนอื่น	19,034,533	1.98	1,807,858	0.20	10,462,608	1.03	1,300,449	0.13	4,844,372	0.46	1,954,754	0.19
เงินให้กู้ยืมระยะสั้นแก่กิจการที่เกี่ยวข้องกัน	-	-	24,929,445	2.77	-	-	11,981,703	1.23	-	-	42,144,548	4.08
เงินให้สินเชื่อระยะยาวแก่กิจการที่เกี่ยวข้องกัน	-	-	-	-	7,874,043	0.77	-	-	51,180,447	4.84	-	-
ส่วนของผู้ถือหุ้นในบริษัท	-	-	96,236,731	10.69	-	-	201,465,546	20.66	-	-	80,044,888	7.75
ส่วนของผู้ถือหุ้นในบริษัทจำกัด	-	-	-	-	-	-	-	-	-	-	-	-
ชำระภายในหนึ่งปี	116,374,244	12.10	-	-	175,244,908	17.25	-	-	79,143,929	7.49	-	-
สินทรัพย์ที่คงค้างการเงินหมุนเวียนอื่น	166,694,896	17.34	166,694,896	18.51	165,616,574	16.30	165,616,574	16.98	402,756,059	38.11	402,756,059	39.01
สินทรัพย์หมุนเวียนอื่น	1,227,035	0.13	731,377	0.08	1,634,491	0.16	689,309	0.07	616,418	0.06	616,418	0.06
รวมสินทรัพย์หมุนเวียน	411,456,791	42.79	385,562,977	42.82	421,033,377	41.44	424,166,846	43.50	564,718,744	53.43	551,560,725	53.42
สินทรัพย์ไม่หมุนเวียน												
สินทรัพย์ทางการเงินไม่หมุนเวียนอื่น - หลักทรัพย์ซื้อขาย	114,483,543	11.91	114,483,543	-	114,235,977	11.24	114,235,977	-	4,050,000	0.38	4,050,000	-
สินทรัพย์ทางการเงินไม่หมุนเวียนอื่น - ตราสารหนี้	40,282,855	4.19	40,282,855	4.47	104,440,846	10.28	104,440,846	10.71	107,515,865	10.17	107,515,865	10.41
สินทรัพย์ที่คงค้างการเงินไม่หมุนเวียนอื่น - เงินลงทุนทั่วไป	37,512,062	3.90	37,512,062	4.17	37,512,062	3.69	37,512,062	3.85	18,508,000	1.75	18,508,000	1.79
เงินลงทุนในบริษัทย่อย	-	-	50,999,940	5.66	-	-	50,999,940	5.23	-	-	49,999,970	4.84
เงินให้สินเชื่อระยะยาวแก่กิจการที่เกี่ยวข้อง - สุทธิจาก	-	-	133,331,087	14.81	-	-	103,719,015	10.64	-	-	166,523,857	16.13
ส่วนที่ถึงกำหนดชำระภายในหนึ่งปี	-	-	-	-	-	-	-	-	-	-	-	-
เงินให้สินเชื่อระยะยาวแก่กิจการที่เกี่ยวข้อง - สุทธิจาก	-	-	-	-	-	-	-	-	-	-	-	-
ส่วนที่ถึงกำหนดชำระภายในหนึ่งปี	197,625,078	20.55	-	-	194,523,354	19.14	-	-	227,810,588	21.56	-	-
อสังหาริมทรัพย์เพื่อการลงทุน	114,908,075	11.95	114,908,075	12.76	114,908,075	11.31	114,908,075	11.78	114,908,075	10.87	114,908,075	11.13
ที่ดิน อาคารและอุปกรณ์	38,743,217	4.03	19,230,059	2.14	26,124,660	2.57	21,886,819	2.24	16,319,275	1.54	16,319,275	1.58
สินทรัพย์ที่มีสภาพไม่หมุนเวียน	5,051,823	0.53	2,655,813	0.29	1,707,659	0.17	1,707,659	0.18	414,200	0.04	414,200	0.04
สินทรัพย์ที่ไม่มีตัวตน	1,363,123	0.14	1,363,123	0.15	1,560,650	0.15	1,560,650	0.16	1,406,404	0.13	1,406,404	0.14
สินทรัพย์ที่ยังมิได้เริ่มโครงการ	-	0.00	-	0.00	-	0.00	-	0.00	1,119,986	0.11	1,119,986	0.11
สินทรัพย์ที่ยังมิได้เริ่มโครงการ	61,460	0.01	11,500	0.00	26,500	0.00	26,500	0.00	102,450	0.01	102,450	0.01
รวมสินทรัพย์ไม่หมุนเวียน	550,031,236	57.21	514,778,057	57.18	595,039,783	58.56	550,997,543	56.50	492,154,843	46.57	480,868,082	46.58
รวมสินทรัพย์	961,488,027	100.00	900,341,034	100.00	1,016,073,160	100.00	975,164,389	100.00	1,056,873,587	100.00	1,032,428,807	100.00

บริษัท ทีทีแอล อุตสาหกรรม จำกัด (มหาชน) และบริษัทย่อย

งบแสดงฐานะการเงิน (ต่อ)

ณ วันที่ 30 กันยายน

(หน่วย : บาท)	2565			2564			2563					
	งบการเงินรวม		งบการเงินเฉพาะกิจการ	งบการเงินรวม		งบการเงินเฉพาะกิจการ	งบการเงินรวม		งบการเงินเฉพาะกิจการ			
	บาท	%	บาท	%	บาท	%	บาท	%	บาท	%		
หนี้สินหมุนเวียน												
เจ้าหนี้หมุนเวียนอื่น	6,960,553	0.72	3,605,875	0.40	5,287,657	0.52	3,481,519	0.36	4,162,084	0.39	3,279,663	0.32
ภาษีเงินได้ค้างจ่าย	2,420,856	0.25	275,484	0.03	2,284,068	0.22	162,340	0.02	1,794,279	0.17	114,083	0.01
รายได้รับล่วงหน้า	5,389,246	0.56	3,212,657	0.36	9,226,020	0.91	3,228,433	0.33	4,956,959	0.47	1,946,548	0.19
หนี้สินหมุนเวียนอื่น	855,478	0.09	180,700	0.02	504,723	0.05	100,102	0.01	264,405	0.03	94,294	0.01
รวมหนี้สินหมุนเวียน	15,626,133	1.63	7,274,716	0.81	17,302,468	1.70	6,972,394	0.71	11,177,727	1.06	5,434,588	0.53
หนี้สินไม่หมุนเวียน												
หนี้สินภาษีเงินได้รอการตัดบัญชี	2,232,964	0.23	2,218,854	0.25	1,733,664	0.17	2,736,276	0.28	-	0.00	-	0.00
ภาระผูกพันผลประโยชน์พนักงาน	511,517	0.05	511,517	0.06	433,673	0.04	433,673	0.04	358,114	0.03	358,114	0.03
รวมหนี้สินไม่หมุนเวียน	2,744,481	0.29	2,730,371	0.30	2,167,337	0.21	3,169,949	0.33	358,114	0.03	358,114	0.03
รวมหนี้สิน	18,370,614	1.91	10,005,087	1.11	19,469,805	1.92	10,142,343	1.04	11,535,841	1.09	5,792,702	0.56
ส่วนของผู้ถือหุ้น												
ทุนเรือนหุ้น	150,000,000		150,000,000		150,000,000		150,000,000		150,000,000		150,000,000	
ทุนจดทะเบียน												
หุ้นสามัญ 15,000,000 หุ้น มูลค่าหุ้นละ 10 บาท												
หุ้นออกจำหน่ายและชำระเต็มมูลค่าแล้ว												
หุ้นสามัญ 15,000,000 หุ้น มูลค่าหุ้นละ 10 บาท	150,000,000	15.60	150,000,000	16.66	150,000,000	14.76	150,000,000	15.38	150,000,000	14.19	150,000,000	14.53
ส่วนเกินมูลค่าหุ้นสามัญ	474,476,000	49.35	474,476,000	52.70	474,476,000	46.70	474,476,000	48.66	474,476,000	44.89	474,476,000	45.96
กำไรสะสม												
จัดสรรแล้ว												
สำรองตามกฎหมาย	150,000,000	15.60	150,000,000	16.66	150,000,000	14.76	150,000,000	15.38	150,000,000	14.19	150,000,000	14.53
ยังไม่ได้จัดสรร	154,025,720	16.02	101,244,254	11.25	207,511,662	20.42	175,930,353	18.04	275,055,199	26.03	256,353,558	24.83
องค์ประกอบอื่นของส่วนของผู้ถือหุ้น	14,615,693	1.52	14,615,693	1.62	14,615,693	1.44	14,615,693	1.50	(4,193,453)	(0.40)	(4,193,453)	(0.41)
รวมส่วนของผู้ถือหุ้น	943,117,413	98.09	890,355,947	98.89	996,603,355	98.08	965,022,046	98.96	1,045,337,746	98.91	1,026,636,105	99.44
รวมหนี้สินและส่วนของผู้ถือหุ้น	961,488,027	100.00	900,341,034	100.00	1,016,073,160	100.00	975,164,389	100.00	1,056,873,587	100.00	1,032,428,807	100.00

บริษัท ทีทีแอล อุตสาหกรรม จำกัด (มหาชน) และบริษัทย่อย

งบกำไรขาดทุนเบ็ดเสร็จ

สำหรับปี สิ้นสุดวันที่ 30 กันยายน

(หน่วย : บาท)	2565				2564				2563			
	งบการเงินรวม		งบการเงินเฉพาะกิจการ		งบการเงินรวม		งบการเงินเฉพาะกิจการ		งบการเงินรวม		งบการเงินเฉพาะกิจการ	
	บาท	%	บาท	%	บาท	%	บาท	%	บาท	%	บาท	%
รายได้												
รายได้ดอกเบี้ยจากเงินให้สินเชื่อ	38,153,985	74.68	8,091,279	38.00	37,352,415	76.91	7,243,708	37.72	28,565,729	63.89	4,694,926	22.47
รายได้ดอกเบี้ยจากการลงทุน	7,183,952	14.06	7,158,552	33.62	6,579,609	13.55	6,572,495	34.23	10,796,129	24.15	10,780,181	51.59
รายได้ค่าเช่า	1,343,047	2.63	1,343,047	6.31	1,373,760	2.83	1,373,760	7.15	1,402,610	3.14	1,402,610	6.71
รายได้เงินปันผล	2,301,171	4.50	2,301,171	10.81	1,805,441	3.72	1,805,441	9.40	2,054,925	4.60	2,054,925	9.83
รายได้อื่น	2,105,406	4.12	2,398,428	11.26	1,456,229	3.00	2,207,702	11.50	1,889,041	4.23	1,961,645	9.39
รวมรายได้	51,087,561	100.00	21,292,477	100.00	48,567,454	100.00	19,203,106	100.00	44,708,434	100.00	20,894,287	100.00
ค่าใช้จ่าย												
ต้นทุนในการให้สินเชื่อ	6,018,005	11.78	-	-	5,402,185	11.12	-	-	5,284,355	11.82	-	-
ค่าใช้จ่ายในการบริหาร	18,110,148	35.45	20,735,782	97.39	20,860,210	42.95	18,962,437	98.75	19,159,667	42.85	18,531,885	88.69
รวมค่าใช้จ่าย	24,128,153	47.23	20,735,782	97.39	26,262,395	54.07	18,962,437	98.75	24,444,022	54.67	18,531,885	88.69
กำไรก่อนค่าใช้จ่ายภาษีเงินได้	26,959,408	52.77	556,695	2.61	22,305,059	45.93	240,669	1.25	20,264,412	45.33	2,362,402	11.31
รายได้(ค่าใช้จ่าย)ภาษีเงินได้	(5,445,350)	(10.66)	(242,794)	(1.14)	(4,737,093)	(9.75)	(200,393)	(1.04)	(4,129,149)	(9.24)	(548,747)	(2.63)
กำไรสุทธิสำหรับปี	21,514,058	42.11	313,901	1.47	17,567,966	36.17	40,276	0.21	16,135,263	36.09	1,813,655	8.68
กำไรขาดทุนเบ็ดเสร็จอื่น :-												
กำไร(ขาดทุน)จากการวัดมูลค่าเงินลงทุน												
ไม่ผลกำไร(สูญเสีย)-สุทธิจากภาษีเงินได้												
หัก : ผลกระทบของภาษีเงินได้												
รวมกำไรขาดทุนเบ็ดเสร็จอื่น												
กำไรขาดทุนเบ็ดเสร็จรวมสำหรับปี												
กำไรต่อหุ้นพื้นฐาน	1.43		0.021		1.17		0.003		1.08		0.12	

บริษัท ทีทีแอล อุตสาหกรรม จำกัด (มหาชน) และบริษัทย่อย

งบกระแสเงินสด

สำหรับปี สิ้นสุดวันที่ 30 กันยายน

(หน่วย : บาท)	2565		2564		2563	
	งบการเงินรวม	งบการเงินเฉพาะกิจการ	งบการเงินรวม	งบการเงินเฉพาะกิจการ	งบการเงินรวม	งบการเงินเฉพาะกิจการ
กระแสเงินสดได้มา(ใช้ไป) จากกิจกรรมดำเนินงาน	71,038,614	(4,377,141)	(16,028,067)	(4,630,252)	(157,227,183)	(8,994,016)
กระแสเงินสดสุทธิได้มา(ใช้ไป) ในกิจกรรมลงทุน	51,711,740	131,251,570	124,885,850	98,534,008	162,416,423	16,059,945
กระแสเงินสดสุทธิได้มา(ใช้ไป) ในกิจกรรมจัดหาเงิน	(74,825,024)	(74,825,024)	(74,834,549)	(74,834,549)	(149,682,819)	(149,682,819)
เงินสดและรายการเทียบเท่าเงินสดเพิ่มขึ้น(ลดลง) สุทธิ	47,925,330	52,049,405	34,023,234	19,069,207	(144,493,579)	(142,616,890)
เงินสดและรายการเทียบเท่าเงินสดต้นปี	60,200,753	43,113,265	26,177,519	24,044,058	170,671,098	166,660,948
เงินสดและรายการเทียบเท่าเงินสดปลายปี	108,126,083	95,162,670	60,200,753	43,113,265	26,177,519	24,044,058

อัตราส่วนทางการเงิน เปรียบเทียบ 3 ปี ณ วันที่ 30 กันยายน		2565		2564		2563	
		งบการเงินรวม	งบการเงินเฉพาะกิจการ	งบการเงินรวม	งบการเงินเฉพาะกิจการ	งบการเงินรวม	งบการเงินเฉพาะกิจการ
อัตราส่วนสภาพคล่อง							
อัตราส่วนสภาพคล่อง	เท่า	26.33	53.11	24.34	60.86	50.56	101.58
อัตราส่วนสภาพคล่องหมุนเร็ว	เท่า	17.58	36.07	13.05	29.95	38.40	78.60
อัตราส่วนสภาพคล่องกระแสเงินสด	เท่า	6.10	(0.92)	(1.48)	(0.82)	(20.22)	(1.83)
อัตราส่วนแสดงความสามารถในการหากำไร							
อัตรากำไรขั้นต้น	%	84.23	-	85.54	-	81.50	-
อัตรากำไรจากการดำเนินงาน	%	54.82	(12.08)	47.46	(14.24)	46.68	2.59
อัตรากำไรอื่น	%	2.63	6.31	2.83	7.15	3.14	6.71
อัตราส่วนเงินสดต่อการทำกำไร	%	279	320	(77)	235	(856)	(2,244)
อัตรากำไรสุทธิ	%	42.11	1.52	36.17	0.21	36.09	8.68
อัตราผลตอบแทนผู้ถือหุ้น	%	2.16	0.033	1.61	0.004	1.45	0.16
กำไรสุทธิต่อหุ้น	บาท/หุ้น	1.43	0.022	1.17	0.003	1.08	0.12
มูลค่าทางบัญชีต่อหุ้น	บาท/หุ้น	62.87	59.36	66.44	64.34	69.69	68.44
อัตราส่วนแสดงประสิทธิภาพในการดำเนินงาน							
อัตราผลตอบแทนจากสินทรัพย์	%	2.13	0.034	1.59	0.004	1.43	0.16
อัตราผลตอบแทนจากสินทรัพย์ถาวร	%	17.67	2.51	15.32	2.38	14.52	3.51
อัตราภาระหมุนของสินทรัพย์	เท่า	0.05	0.02	0.04	0.02	0.04	0.02
อัตราส่วนวิเคราะห์นโยบายทางการเงิน							
อัตราส่วนหนี้สินต่อส่วนของผู้ถือหุ้น	เท่า	0.019	0.011	0.020	0.011	0.011	0.006
อัตราการจ่ายเงินปันผล	%	352	23,809	427	166,667	926	8,333

20. คำตอบแทนของผู้สอบบัญชี

สำหรับการสอบบัญชี ปี 2565 (1 ตุลาคม 2564 – 30 กันยายน 2565) บริษัทได้จ่ายคำตอบแทนจากการสอบบัญชี (Audit fee) ให้กับบริษัท สอบบัญชีธรรมนิติ จำกัด เป็นเงิน 600,000 บาท โดยไม่มีการจ่ายค่าบริการอื่น (non-audit fee) และไม่มีการจ่ายคำตอบแทนหรือค่าบริการอื่นแก่บุคคลหรือกิจการที่เกี่ยวข้องกับผู้สอบบัญชีหรือสำนักงานสอบบัญชีที่ผู้สอบบัญชีสังกัดอยู่

สำหรับการสอบบัญชี ปี 2565 (1 ตุลาคม 2564 – 30 กันยายน 2565) บริษัท ทีทีแอล แคปิตอล จำกัด, บริษัทย่อย ได้จ่ายคำตอบแทนจากการสอบบัญชี (Audit fee) ให้กับบริษัท สอบบัญชีธรรมนิติ จำกัด เป็นเงิน 200,000 บาท โดยไม่มีการจ่ายค่าบริการอื่น (non-audit fee) และไม่มีการจ่ายคำตอบแทนหรือค่าบริการอื่นแก่บุคคลหรือกิจการที่เกี่ยวข้องกับผู้สอบบัญชีหรือสำนักงานสอบบัญชีที่ผู้สอบบัญชีสังกัดอยู่

สำหรับการสอบบัญชี ปี 2565 (1 ตุลาคม 2564 – 30 กันยายน 2565) บริษัท ไทย โอโกร เมด จำกัด, บริษัทย่อย ได้จ่ายคำตอบแทนจากการสอบบัญชี (Audit fee) ให้กับบริษัท สอบบัญชีธรรมนิติ จำกัด เป็นเงิน 100,000 บาท โดยไม่มีการจ่ายค่าบริการอื่น (non-audit fee) และไม่มีการจ่ายคำตอบแทนหรือค่าบริการอื่นแก่บุคคลหรือกิจการที่เกี่ยวข้องกับผู้สอบบัญชีหรือสำนักงานสอบบัญชีที่ผู้สอบบัญชีสังกัดอยู่

รวมคำตอบแทนจากการสอบบัญชี (Audit fee) ของบริษัทฯ และบริษัทย่อยเป็นเงินรวมทั้งสิ้น 900,000 บาท

21. รายงานของคณะกรรมการตรวจสอบ

รอบบัญชีบริษัทปี 2565 ระหว่างวันที่ 1 ตุลาคม 2564 ถึง 30 กันยายน 2565 คณะกรรมการตรวจสอบได้ปฏิบัติหน้าที่ในการประชุม พิจารณาทบทวนและให้ความความเห็นเกี่ยวกับงบการเงินรายไตรมาสของบริษัทและบริษัทย่อยที่ได้รับการสอบทาน และงบการเงินประจำปีที่ได้รับตรวจสอบจากผู้สอบบัญชีแล้ว รวมถึงให้ข้อสังเกตและความเห็นต่าง ๆ ในการดำเนินการของฝ่ายจัดการให้เป็นไปโดยถูกต้องตามกฎหมายและระเบียบต่าง ๆ ของบริษัท ให้มีการควบคุมภายในอย่างเพียงพอและเหมาะสม ได้มีการประชุมของคณะกรรมการตรวจสอบ รวม 4 ครั้ง นอกเหนือจากที่ได้ร่วมประชุมคณะกรรมการบริษัท 4 ครั้ง

รอบบัญชีปี 2565 บริษัทฯและบริษัทย่อยมีรายได้รวม 51.09 ล้านบาท เพิ่มขึ้นจากปีที่แล้วจำนวน 2.52 ล้านบาท (ปีที่แล้ว : 48.57 ล้านบาท) มีกำไรสุทธิสำหรับปีจำนวน 21.52 ล้านบาท เพิ่มขึ้นจากปีที่แล้วจำนวน 3.95 ล้านบาท (ปีที่แล้ว : 17.57 ล้านบาท) หรือ กำไรต่อหุ้น 1.43 บาท (ปีที่แล้ว : 1.17 บาท)

คณะกรรมการตรวจสอบพิจารณางบการเงินของบริษัทฯและบริษัทย่อยแล้ว ไม่มีความเห็นเป็นอย่างอื่น แต่มีข้อสังเกตเกี่ยวกับการดำเนินธุรกิจให้สินเชื่อของบริษัท ทีทีแอล แคปิตอล จำกัด “TTLCAP” แม้ว่าจะมีการพิจารณาอนุมัติสินเชื่อด้วยความระมัดระวัง และพิจารณาข้อมูลแวดล้อมอย่างรอบคอบเป็นอย่างดีแล้ว อีกทั้งยังมีหลักประกันที่ครอบคลุมมูลหนี้ซึ่งช่วยลดความเสี่ยงได้ในระดับที่น่าพอใจ ประกอบกับผลการดำเนินงานตั้งแต่เริ่มดำเนินธุรกิจให้สินเชื่อในเดือนมีนาคม 2562 จนถึงปัจจุบันของ TTLCAP ก็ยังไม่เกิดผลกระทบร้ายแรงต่อบริษัทแต่อย่างใด แต่จากกรณีของลูกหนี้เงินให้กู้ยืม 2 รายนี้ อาจส่งผลกระทบต่อในอนาคต กล่าวคือ กรณีที่มีลูกหนี้ผิดนัดชำระหนี้ 1 ราย ที่อยู่ในกระบวนการบังคับจำนอง และ ลูกหนี้ถูกส่งอายุัดหลักประกันหนี้ชั่วคราว 1 ราย ซึ่งเหตุข้างต้นอาจส่งผลกระทบต่อผลการดำเนินงานของบริษัทได้ในอนาคต TTLCAP จะต้องเพิ่มความเข้มงวดและละเอียดรอบคอบในการพิจารณาอนุมัติสินเชื่อให้มากยิ่งขึ้น โดยพิจารณาข้อมูลแวดล้อมอย่างถี่ถ้วนไม่ว่าจะเป็นลักษณะการดำเนินธุรกิจแหล่งที่มาของรายได้ ผลการดำเนินงาน วิเคราะห์ความสามารถในการชำระ ตรวจสอบหลักทรัพย์ที่นำมาค้ำประกันมูลหนี้ รวมถึงตรวจสอบประวัติและภูมิหลังของผู้บุคคลที่ขอสินเชื่อด้วย

เมื่อวันที่ 16 พฤศจิกายน 2565 คณะกรรมการตรวจสอบได้แสดงความเห็นต่อคณะกรรมการบริษัท ให้เสนอที่ประชุมสามัญผู้ถือหุ้น ที่จะมีการในเดือนมกราคม 2566 แต่งตั้งบริษัท สอบบัญชีธรรมดา จำกัด ตั้งอยู่ที่เลขที่ 178 อาคารธรรมนิติ ชั้น 6-7 ซอยเพิ่มทรัพย์ (ประชาชื่น 20) ถนนประชาชื่น แขวงบางซื่อ เขตบางซื่อ กรุงเทพฯ เป็นผู้สอบบัญชีสำหรับรอบบัญชีบริษัทปี 2566 ระหว่างวันที่ 1 ตุลาคม 2565 ถึง 30 กันยายน 2566 ต่อไปอีกวาระหนึ่ง ทั้งนี้ คณะกรรมการตรวจสอบได้พิจารณาสถานะ การปฏิบัติงาน และค่าบริการของสำนักงานผู้สอบบัญชีแล้ว เห็นว่าเหมาะสม



(นางมารดี สันทัดเวช)
ประธานกรรมการตรวจสอบ

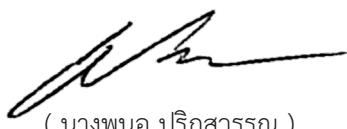

(นางพนอ ปริกสุวรรณ)
กรรมการตรวจสอบ



(นายชัยยุทธ เตชะทัศนสุนทร)
กรรมการตรวจสอบ

ผู้ลงทุนสามารถศึกษาข้อมูลของบริษัท ทีทีแอล อุตสาหกรรม จำกัด (มหาชน) ได้จากเว็บไซต์

www.ttl.co.th

รายงานของผู้สอบบัญชีรับอนุญาต

เสนอ ผู้ถือหุ้นและคณะกรรมการ
บริษัท ทีทีแอล อุตสาหกรรม จำกัด (มหาชน)

ความเห็น

ข้าพเจ้าได้ตรวจสอบงบการเงินรวมของบริษัท ทีทีแอล อุตสาหกรรม จำกัด (มหาชน) และบริษัทย่อย (กลุ่มบริษัท) ซึ่งประกอบด้วยงบแสดงฐานะการเงินรวม ณ วันที่ 30 กันยายน 2565 งบกำไรขาดทุนเบ็ดเสร็จรวม งบแสดงการเปลี่ยนแปลงส่วนของผู้ถือหุ้นรวมและงบกระแสเงินสดรวมสำหรับปีสิ้นสุดวันเดียวกันและหมายเหตุประกอบงบการเงินรวม รวมถึงหมายเหตุสรุปนโยบายการบัญชีที่สำคัญ และข้าพเจ้าได้ตรวจสอบงบการเงินเฉพาะกิจการของบริษัท ทีทีแอล อุตสาหกรรม จำกัด (มหาชน) ซึ่งประกอบด้วยงบแสดงฐานะการเงิน ณ วันที่ 30 กันยายน 2565 งบกำไรขาดทุนเบ็ดเสร็จ งบแสดงการเปลี่ยนแปลงส่วนของผู้ถือหุ้นและงบกระแสเงินสดสำหรับปีสิ้นสุดวันเดียวกันและหมายเหตุประกอบงบการเงิน รวมถึงหมายเหตุสรุปนโยบายการบัญชีที่สำคัญ

ข้าพเจ้าเห็นว่า งบการเงินข้างต้นนี้แสดงฐานะการเงินรวมของบริษัท ทีทีแอล อุตสาหกรรม จำกัด (มหาชน) และบริษัทย่อย ณ วันที่ 30 กันยายน 2565 และผลการดำเนินงานรวมและกระแสเงินสดรวมสำหรับปีสิ้นสุดวันเดียวกัน และแสดงฐานะการเงินเฉพาะกิจการของบริษัท ทีทีแอล อุตสาหกรรม จำกัด (มหาชน) ณ วันที่ 30 กันยายน 2565 และผลการดำเนินงานและกระแสเงินสดสำหรับปีสิ้นสุดวันเดียวกัน โดยถูกต้องตามที่ควรในสาระสำคัญตามมาตรฐานการรายงานทางการเงิน

เกณฑ์ในการแสดงความเห็น

ข้าพเจ้าได้ปฏิบัติตามตรวจสอบตามมาตรฐานการสอบบัญชี ความรับผิดชอบของข้าพเจ้าได้กล่าวไว้ในวรรคความรับผิดชอบของผู้สอบบัญชีต่อการตรวจสอบงบการเงินในรายงานของข้าพเจ้า ข้าพเจ้ามีความเป็นอิสระจากกลุ่มบริษัทและบริษัทตามข้อกำหนดจรรยาบรรณของผู้ประกอบวิชาชีพบัญชีที่กำหนดโดยสภาวิชาชีพบัญชี ในส่วนที่เกี่ยวข้องกับการตรวจสอบงบการเงิน และข้าพเจ้าได้ปฏิบัติตามความรับผิดชอบด้านจรรยาบรรณอื่นๆ ซึ่งเป็นไปตามข้อกำหนดเหล่านี้ ข้าพเจ้าเชื่อว่าหลักฐานการสอบบัญชีที่ข้าพเจ้าได้รับเพียงพอและเหมาะสมเพื่อใช้เป็นเกณฑ์ในการแสดงความเห็นของข้าพเจ้า

*****/2

ข้อมูลอื่น

ผู้บริหารเป็นผู้รับผิดชอบต่อข้อมูลอื่น ข้อมูลอื่นประกอบด้วยข้อมูลซึ่งรวมอยู่ในรายงานประจำปีแต่ไม่รวมถึงงบการเงินและรายงานของผู้สอบบัญชีที่อยู่ในรายงานนั้น ซึ่งคาดว่ารายงานประจำปีจะถูกจัดเตรียมให้ข้าพเจ้าภายหลังวันที่ในรายงานของผู้สอบบัญชีนี้

ความเห็นของข้าพเจ้าต่องบการเงิน ไม่ครอบคลุมถึงข้อมูลอื่นและข้าพเจ้าไม่ได้ให้ความเชื่อมั่นต่อข้อมูลอื่น

ความรับผิดชอบของข้าพเจ้าที่เกี่ยวข้องกับการตรวจสอบงบการเงิน คือ การอ่านและพิจารณาว่าข้อมูลอื่นมีความขัดแย้งที่มีสาระสำคัญกับงบการเงินหรือกับความรู้ที่ได้รับจากการตรวจสอบของข้าพเจ้าหรือปรากฏว่า ข้อมูลอื่นมีการแสดงข้อมูลที่ขัดต่อข้อเท็จจริงอันเป็นสาระสำคัญหรือไม่

เมื่อข้าพเจ้าได้อ่านรายงานประจำปี หากข้าพเจ้าสรุปได้ว่ามีการแสดงข้อมูลที่ขัดต่อข้อเท็จจริงอันเป็นสาระสำคัญ ข้าพเจ้าต้องสื่อสารเรื่องดังกล่าวกับผู้มีหน้าที่ในการกำกับดูแล เพื่อให้ผู้มีหน้าที่ในการกำกับดูแลดำเนินการแก้ไขข้อมูลที่แสดงขัดต่อข้อเท็จจริง

ความรับผิดชอบของผู้บริหารและผู้มีหน้าที่ในการกำกับดูแลต่องบการเงิน

ผู้บริหารมีหน้าที่รับผิดชอบในการจัดทำและนำเสนองบการเงินรวมและงบการเงินเฉพาะกิจการเหล่านี้โดยถูกต้องตามที่ควรตามมาตรฐานการรายงานทางการเงิน และรับผิดชอบเกี่ยวกับการควบคุมภายในที่ผู้บริหารพิจารณาว่าจำเป็นเพื่อให้สามารถจัดทำงบการเงินที่ปราศจากการแสดงข้อมูลที่ขัดต่อข้อเท็จจริงอันเป็นสาระสำคัญไม่ว่าจะเกิดจากการทุจริตหรือข้อผิดพลาด

ในการจัดทำงบการเงินรวมและงบการเงินเฉพาะกิจการ ผู้บริหารรับผิดชอบในการประเมินความสามารถของกลุ่มบริษัทและบริษัทในการดำเนินงานต่อเนื่อง เปิดเผยเรื่องที่เกี่ยวข้องกับการดำเนินงานต่อเนื่องและการใช้เกณฑ์การบัญชีสำหรับการดำเนินงานต่อเนื่องเว้นแต่ผู้บริหารมีความตั้งใจที่จะเลิกกลุ่มบริษัทและบริษัทหรือหยุดดำเนินงานหรือไม่สามารถดำเนินงานต่อเนื่องต่อไปได้

ผู้มีหน้าที่ในการกำกับดูแลมีหน้าที่ในการสอดส่องดูแลกระบวนการในการจัดทำรายงานทางการเงินของกลุ่มบริษัทและบริษัท

ความรับผิดชอบของผู้สอบบัญชีต่อการตรวจสอบงบการเงิน

การตรวจสอบของข้าพเจ้ามีวัตถุประสงค์เพื่อให้ได้ความเชื่อมั่นอย่างสมเหตุสมผลว่างบการเงินรวมและงบการเงินเฉพาะกิจการโดยรวมปราศจากการแสดงข้อมูลที่ขัดต่อข้อเท็จจริงอันเป็นสาระสำคัญหรือไม่ไม่ว่าจะเกิดจากการทุจริตหรือข้อผิดพลาด และเสนอรายงานของผู้สอบบัญชีซึ่งรวมความเห็นของข้าพเจ้าอยู่ด้วย ความเชื่อมั่นอย่างสมเหตุสมผลคือความเชื่อมั่นในระดับสูงแต่ไม่ได้เป็นการรับประกันว่าการปฏิบัติตามตรวจสอบตามมาตรฐานการสอบบัญชีจะสามารถตรวจพบข้อมูลที่ขัดต่อข้อเท็จจริงอันเป็นสาระสำคัญที่มีอยู่ได้เสมอไป ข้อมูลที่ขัดต่อข้อเท็จจริงอาจเกิดจากการทุจริตหรือข้อผิดพลาดและถือว่ามีสาระสำคัญเมื่อคาดการณ์ได้อย่างสมเหตุสมผลว่ารายการที่ขัดต่อข้อเท็จจริงแต่ละรายการหรือทุกรายการรวมกันจะมีผลต่อการตัดสินใจทางเศรษฐกิจของผู้ใช้งบการเงินจากการใช้งบการเงินรวมและงบการเงินเฉพาะกิจการเหล่านี้

*****/3

ในการตรวจสอบของข้าพเจ้าตามมาตรฐานการสอบบัญชี ข้าพเจ้าได้ใช้ดุลพินิจและการสังเกตและสงสัยเยี่ยงผู้ประกอบวิชาชีพตลอดการตรวจสอบ การปฏิบัติงานของข้าพเจ้ารวมถึง

- ระบุและประเมินความเสี่ยงจากการแสดงข้อมูลที่ขัดต่อข้อเท็จจริงอันเป็นสาระสำคัญในงบการเงินรวมและงบการเงินเฉพาะกิจการ ไม่ว่าจะเกิดจากการทุจริตหรือข้อผิดพลาด ออกแบบและปฏิบัติตามวิธีการตรวจสอบเพื่อตอบสนองต่อความเสี่ยงเหล่านั้น และได้หลักฐานการสอบบัญชีที่เพียงพอและเหมาะสมเพื่อเป็นเกณฑ์ในการแสดงความเห็นของข้าพเจ้า ความเสี่ยงที่ไม่พบข้อมูลที่ขัดต่อข้อเท็จจริงอันเป็นสาระสำคัญซึ่งเป็นผลมาจากการทุจริตจะสูงกว่าความเสี่ยงที่เกิดจากข้อผิดพลาด เนื่องจากการทุจริตอาจเกี่ยวกับการสมรู้ร่วมคิด การปลอมแปลงเอกสารหลักฐาน การตั้งใจละเว้นการแสดงข้อมูล การแสดงข้อมูลที่ไม่ตรงตามข้อเท็จจริงหรือการแทรกแซงการควบคุมภายใน

- ทำความเข้าใจในระบบการควบคุมภายในที่เกี่ยวข้องกับการตรวจสอบ เพื่อออกแบบวิธีการตรวจสอบที่เหมาะสมกับสถานการณ์ แต่ไม่ใช่เพื่อวัตถุประสงค์ในการแสดงความเห็นต่อความมีประสิทธิภาพของการควบคุมภายในของกลุ่มบริษัทและบริษัท

- ประเมินความเหมาะสมของนโยบายการบัญชีที่ผู้บริหารใช้และความสมเหตุสมผลของประมาณการทางบัญชีและการเปิดเผยข้อมูลที่เกี่ยวข้องซึ่งจัดทำขึ้นโดยผู้บริหาร

- สรุปร่วมกับความเหมาะสมของการใช้เกณฑ์การบัญชีสำหรับการดำเนินงานต่อเนื่องของผู้บริหารและจากหลักฐานการสอบบัญชีที่ได้รับ สรุปว่ามีความไม่แน่นอนที่มีสาระสำคัญที่เกี่ยวกับเหตุการณ์หรือสถานการณ์ที่อาจเป็นเหตุให้เกิดข้อสงสัยอย่างมีนัยสำคัญต่อความสามารถของกลุ่มบริษัทและบริษัทในการดำเนินงานต่อเนื่องหรือไม่ ถ้าข้าพเจ้าได้ข้อสรุปว่ามีความไม่แน่นอนที่มีสาระสำคัญ ข้าพเจ้าต้องกล่าวไว้ในรายงานของผู้สอบบัญชีของข้าพเจ้าโดยให้ข้อสังเกตถึงการเปิดเผยข้อมูลในงบการเงินรวม และงบการเงินเฉพาะกิจการที่เกี่ยวข้อง หรือถ้าการเปิดเผยข้อมูลดังกล่าวไม่เพียงพอ ความเห็นของข้าพเจ้าจะเปลี่ยนแปลงไป ข้อสรุปของข้าพเจ้าขึ้นอยู่กับหลักฐานการสอบบัญชีที่ได้รับจนถึงวันที่ในรายงานของผู้สอบบัญชีของข้าพเจ้า อย่างไรก็ตาม เหตุการณ์หรือสถานการณ์ในอนาคตอาจเป็นเหตุให้กลุ่มบริษัทและบริษัทต้องหยุดการดำเนินงานต่อเนื่อง

- ประเมินการนำเสนอ โครงสร้างและเนื้อหาของงบการเงินรวมและงบการเงินเฉพาะกิจการ โดยรวม รวมถึงการเปิดเผยข้อมูลว่างบการเงินรวมและงบการเงินเฉพาะกิจการแสดงรายการและเหตุการณ์ในรูปแบบที่ทำให้มีการนำเสนอข้อมูล โดยถูกต้องตามที่ควรหรือไม่

- ได้รับหลักฐานการสอบบัญชีที่เหมาะสมอย่างเพียงพอเกี่ยวกับข้อมูลทางการเงินของกิจการภายในกลุ่มหรือกิจกรรมทางธุรกิจภายในกลุ่มบริษัทเพื่อแสดงความเห็นต่องบการเงินรวม ข้าพเจ้ารับผิดชอบต่อการกำหนดแนวทาง การควบคุมดูแล และการปฏิบัติงานตรวจสอบกลุ่มบริษัท ข้าพเจ้าเป็นผู้รับผิดชอบแต่เพียงผู้เดียวต่อความเห็นของข้าพเจ้า

*****/4

ข้าพเจ้าได้สื่อสารกับผู้มีหน้าที่ในการกำกับดูแลในเรื่องต่างๆที่สำคัญซึ่งรวมถึงขอบเขตและช่วงเวลาของการตรวจสอบตามที่ได้วางแผนไว้ ประเด็นที่มีนัยสำคัญที่พบจากการตรวจสอบรวมถึงข้อบกพร่องที่มีนัยสำคัญในระบบการควบคุมภายในหากข้าพเจ้าได้พบในระหว่างการตรวจสอบของข้าพเจ้า

ข้าพเจ้าได้ให้คำรับรองแก่ผู้มีหน้าที่ในการกำกับดูแลว่าข้าพเจ้าได้ปฏิบัติตามข้อกำหนดจรรยาบรรณที่เกี่ยวข้องกับความเป็นอิสระและได้สื่อสารกับผู้มีหน้าที่ในการกำกับดูแลเกี่ยวกับความสัมพันธ์ทั้งหมดตลอดจนเรื่องอื่นซึ่งข้าพเจ้าเชื่อว่ามีเหตุผลที่บุคคลภายนอกอาจพิจารณาว่ากระทบต่อความเป็นอิสระของข้าพเจ้าและมาตรการที่ข้าพเจ้าใช้เพื่อป้องกันไม่ให้ข้าพเจ้าขาดความเป็นอิสระ

จากเรื่องที่ได้สื่อสารกับผู้มีหน้าที่ในการกำกับดูแล ข้าพเจ้าได้พิจารณาเรื่องต่าง ๆ ที่มีนัยสำคัญมากที่สุดในการตรวจสอบงบการเงินรวมและงบการเงินเฉพาะกิจการในงวดปัจจุบันและกำหนดเป็นเรื่องสำคัญในการตรวจสอบ ข้าพเจ้าได้อธิบายเรื่องเหล่านี้ในรายงานของผู้สอบบัญชีเว้นแต่กฎหมายหรือข้อบังคับไม่ให้เปิดเผยต่อสาธารณะเกี่ยวกับเรื่องดังกล่าว หรือในสถานการณ์ที่ยากที่จะเกิดขึ้น ข้าพเจ้าพิจารณาว่าไม่ควรสื่อสารเรื่องดังกล่าวในรายงานของข้าพเจ้าเพราะการกระทำดังกล่าวสามารถคาดการณ์ได้อย่างสมเหตุสมผลว่าจะมีผลกระทบในทางลบมากกว่าผลประโยชน์ต่อส่วนได้เสียสาธารณะจากการสื่อสารดังกล่าว

ผู้สอบบัญชีที่รับผิดชอบงานสอบบัญชีและการนำเสนอรายงานฉบับนี้คือ นางสาวธัญพร ตั้งธโนปจัย



(นางสาวธัญพร ตั้งธโนปจัย)

ผู้สอบบัญชีรับอนุญาต ทะเบียนเลขที่ 9169

บริษัท สอบบัญชีธรรมนิติ จำกัด

กรุงเทพมหานคร

วันที่ 23 พฤศจิกายน 2565

บริษัท ทีทีแอล อุตสาหกรรม จำกัด (มหาชน) และบริษัทย่อย

งบแสดงฐานะการเงิน

ณ วันที่ 30 กันยายน 2565

สินทรัพย์	หมายเหตุ	บาท			
		งบการเงินรวม		งบการเงินเฉพาะกิจการ	
		2565	2564	2565	2564
สินทรัพย์					
สินทรัพย์หมุนเวียน					
เงินสดและรายการเทียบเท่าเงินสด	6	108,126,083	60,200,753	95,162,670	43,113,265
ลูกหนี้หมุนเวียนอื่น	4,7	19,034,533	10,462,608	1,807,858	1,300,449
เงินให้กู้ยืมระยะสั้นแก่กิจการที่เกี่ยวข้องกัน	4	-	-	24,929,445	11,981,703
เงินให้สินเชื่อระยะสั้นแก่ลูกหนี้	8	-	7,874,043	-	-
ส่วนของเงินให้กู้ยืมระยะยาวแก่กิจการที่เกี่ยวข้องกันที่ถึงกำหนดชำระภายในหนึ่งปี	4	-	-	96,236,731	201,465,546
ส่วนของเงินให้สินเชื่อระยะยาวแก่ลูกหนี้ที่ถึงกำหนดชำระภายในหนึ่งปี	10	116,374,244	175,244,908	-	-
สินทรัพย์ทางการเงินหมุนเวียนอื่น	9	166,694,896	165,616,574	166,694,896	165,616,574
สินทรัพย์หมุนเวียนอื่น	4	1,227,035	1,634,491	731,378	689,309
รวมสินทรัพย์หมุนเวียน		411,456,791	421,033,377	385,562,978	424,166,846
สินทรัพย์ไม่หมุนเวียน					
สินทรัพย์ทางการเงินไม่หมุนเวียนอื่น	11	192,278,460	256,188,885	192,278,460	256,188,885
เงินลงทุนในบริษัทย่อย	12	-	-	50,999,940	50,999,940
เงินให้กู้ยืมระยะยาวแก่กิจการที่เกี่ยวข้องกัน - สุทธิจากส่วนที่ถึงกำหนดชำระภายในหนึ่งปี	4	-	-	133,331,087	103,719,015
เงินให้สินเชื่อระยะยาวแก่ลูกหนี้ - สุทธิจากส่วนที่ถึงกำหนดชำระภายในหนึ่งปี	10	197,625,078	194,523,354	-	-
อสังหาริมทรัพย์เพื่อการลงทุน	13	114,908,075	114,908,075	114,908,075	114,908,075
ที่ดิน อาคารและอุปกรณ์	14	38,743,217	26,124,660	19,230,059	21,886,819
สินทรัพย์ชีวภาพไม่หมุนเวียน	15	5,051,823	1,707,659	2,655,813	1,707,659
สินทรัพย์ไม่มีตัวตน	16	1,363,123	1,560,650	1,363,123	1,560,650
สินทรัพย์ไม่หมุนเวียนอื่น		61,460	26,500	11,500	26,500
รวมสินทรัพย์ไม่หมุนเวียน		550,031,236	595,039,783	514,778,057	550,997,543
รวมสินทรัพย์		961,488,027	1,016,073,160	900,341,035	975,164,389

หมายเหตุประกอบงบการเงินเป็นส่วนหนึ่งของงบการเงินนี้

บริษัท ทีทีแอล อุตสาหกรรม จำกัด (มหาชน) และบริษัทย่อย

งบแสดงฐานะการเงิน (ต่อ)

ณ วันที่ 30 กันยายน 2565

หมายเหตุ	บาท				
	งบการเงินรวม		งบการเงินเฉพาะกิจการ		
	2565	2564	2565	2564	
หนี้สินและส่วนของผู้ถือหุ้น					
หนี้สินหมุนเวียน					
เจ้าหนี้หมุนเวียนอื่น	18	6,960,553	5,287,657	3,605,875	3,481,519
ภาษีเงินได้ค้างจ่าย		2,428,770	2,284,068	275,484	162,340
รายได้รับล่วงหน้า	4	5,389,246	9,226,020	3,212,657	3,228,433
หนี้สินหมุนเวียนอื่น		855,478	504,723	180,701	100,102
รวมหนี้สินหมุนเวียน		15,634,047	17,302,468	7,274,717	6,972,394
หนี้สินไม่หมุนเวียน					
หนี้สินภาษีเงินได้รอการตัดบัญชี	17	2,232,964	1,733,664	2,218,854	2,736,276
ภาระผูกพันผลประโยชน์พนักงาน	19	511,517	433,673	511,517	433,673
รวมหนี้สินไม่หมุนเวียน		2,744,481	2,167,337	2,730,371	3,169,949
รวมหนี้สิน		18,378,528	19,469,805	10,005,088	10,142,343
ส่วนของผู้ถือหุ้น					
ทุนเรือนหุ้น					
ทุนจดทะเบียน					
หุ้นสามัญ 15,000,000 หุ้น มูลค่าหุ้นละ 10 บาท		150,000,000	150,000,000	150,000,000	150,000,000
ทุนที่ออกและชำระแล้ว					
หุ้นสามัญ 15,000,000 หุ้น มูลค่าหุ้นละ 10 บาท		150,000,000	150,000,000	150,000,000	150,000,000
ส่วนเกินมูลค่าหุ้นสามัญ		474,476,000	474,476,000	474,476,000	474,476,000
กำไร(ขาดทุน) สะสม					
จัดสรรแล้ว - สรรองตามกฎหมาย					
สรรองตามกฎหมาย	20	150,000,000	150,000,000	150,000,000	150,000,000
ยังไม่จัดสรร		154,017,806	207,511,662	101,244,254	175,930,353
องค์ประกอบอื่นของส่วนของผู้ถือหุ้น		14,615,693	14,615,693	14,615,693	14,615,693
รวมส่วนของผู้ถือหุ้น		943,109,499	996,603,355	890,335,947	965,022,046
รวมหนี้สินและส่วนของผู้ถือหุ้น		961,488,027	1,016,073,160	900,341,035	975,164,389

หมายเหตุประกอบงบการเงินเป็นส่วนหนึ่งของงบการเงินนี้

บริษัท ทีทีแอล อุตสาหกรรม จำกัด (มหาชน) และบริษัทย่อย

งบกำไรขาดทุนเบ็ดเสร็จ

สำหรับปีสิ้นสุดวันที่ 30 กันยายน 2565

หมายเหตุ	บาท				
	งบการเงินรวม		งบการเงินเฉพาะกิจการ		
	2565	2564	2565	2564	
รายได้					
รายได้ดอกเบี้ยจากเงินให้สินเชื่อ	4	38,153,985	37,352,415	8,091,279	7,243,708
รายได้ดอกเบี้ยจากการลงทุน		7,183,952	6,579,609	7,158,552	6,572,495
รายได้ค่าเช่า		1,343,047	1,373,760	1,343,047	1,373,760
รายได้เงินปันผล		2,301,171	1,805,441	2,301,171	1,805,441
รายได้อื่น	4	2,105,406	1,456,229	2,398,428	2,207,702
รวมรายได้		51,087,561	48,567,454	21,292,477	19,203,106
ค่าใช้จ่าย					
ต้นทุนในการให้สินเชื่อ		6,018,005	5,402,185	-	-
ค่าใช้จ่ายในการบริหาร	4	18,110,148	20,860,210	20,735,782	18,962,437
รวมค่าใช้จ่าย		24,128,153	26,262,395	20,735,782	18,962,437
กำไร(ขาดทุน) ก่อนภาษีเงินได้		26,959,408	22,305,059	556,695	240,669
ค่าใช้จ่ายภาษีเงินได้	17	5,453,264	4,737,093	242,794	200,393
กำไรสำหรับปี		21,506,144	17,567,966	313,901	40,276
กำไรเบ็ดเสร็จอื่นสำหรับปี		-	-	-	-
กำไรเบ็ดเสร็จรวมสำหรับปี		21,506,144	17,567,966	313,901	40,276
กำไรต่อหุ้นขั้นพื้นฐาน					
กำไรต่อหุ้นขั้นพื้นฐาน (บาทต่อหุ้น)	22	1.434	1.171	0.021	0.003

หมายเหตุประกอบงบการเงินเป็นส่วนหนึ่งของงบการเงินนี้

บริษัท ทีทีแอล อุตสาหกรรม จำกัด (มหาชน) และบริษัทย่อย
งบแสดงการเปลี่ยนแปลงส่วนของผู้ถือหุ้น
สำหรับปีสิ้นสุดวันที่ 30 กันยายน 2565

หมายเหตุ	บาท					
	ทุนเรือนหุ้นที่ออก และชำระแล้ว	ส่วนเกิน มูลค่าหุ้นสามัญ	กำไรสะสม จัดสรรแล้ว - สำรองตามกฎหมาย	ยังไม่ได้จัดสรร	งบการเงินรวม	องค์ประกอบอื่น ของส่วนผู้ถือหุ้นอื่น
					กำไร (ขาดทุน) จากการวัดมูลค่า สินทรัพย์ทางการเงิน	รวมองค์ประกอบอื่นของ ผู้ถือหุ้น
ยอดยกมา ณ วันที่ 1 ตุลาคม 2563	150,000,000	474,476,000	150,000,000	275,055,199	(4,193,453)	(4,193,453)
ผลสะสมจากการเปลี่ยนแปลงนโยบายบัญชี	-	-	-	(10,111,503)	18,809,146	18,809,146
ยอดคงเหลือ ณ วันที่ 1 ตุลาคม 2563 - หลังปรับปรุง	150,000,000	474,476,000	150,000,000	264,943,696	14,615,693	14,615,693
กำไร (ขาดทุน) เบ็ดเสร็จรวมสำหรับปี	-	-	-	17,567,966	-	-
เงินปันผลจ่าย	-	-	-	(75,000,000)	-	(75,000,000)
ยอดคงเหลือ ณ วันที่ 30 กันยายน 2564	150,000,000	474,476,000	150,000,000	207,511,662	14,615,693	14,615,693
กำไร (ขาดทุน) เบ็ดเสร็จรวมสำหรับปี	-	-	-	21,506,144	-	-
เงินปันผลจ่าย	-	-	-	(75,000,000)	-	(75,000,000)
ยอดคงเหลือ ณ วันที่ 30 กันยายน 2565	150,000,000	474,476,000	150,000,000	154,017,806	14,615,693	14,615,693

หมายเหตุประกอบงบการเงินเป็นส่วนหนึ่งของงบการเงินนี้

- 9 -

บริษัท ทีทีแอล อุตสาหกรรม จำกัด (มหาชน) และบริษัทย่อย
 งบแสดงการเปลี่ยนแปลงส่วนของผู้ถือหุ้น (ต่อ)
 สำหรับปีสิ้นสุดวันที่ 30 กันยายน 2565

		งบการเงินเฉพาะกิจการ					
		บาท		บาท			
หมายเหตุ	ทุนเรือนหุ้นที่ออก และชำระแล้ว	ส่วนเกิน มูลค่าหุ้นสามัญ	กำไรสะสม จัดสรรแล้ว - ซึ่งไม่ได้จัดสรร	องค์ประกอบอื่น ของส่วนผู้ถือหุ้นอื่น		รวม	
				กำไร (ขาดทุน) จากการวัดมูลค่า สินทรัพย์ทางการเงิน	รวมองค์ประกอบอื่น ของผู้ถือหุ้น		
	150,000,000	474,476,000	150,000,000	256,353,558	(4,193,453)	1,026,636,105	
	-	-	-	(5,463,481)	18,809,146	13,345,665	
	150,000,000	474,476,000	150,000,000	250,890,077	14,615,693	1,039,981,770	
	-	-	-	40,276	-	40,276	
23	-	-	-	(75,000,000)	-	(75,000,000)	
	150,000,000	474,476,000	150,000,000	175,930,353	14,615,693	965,022,046	
	-	-	-	313,901	-	313,901	
23	-	-	-	(75,000,000)	-	(75,000,000)	
	150,000,000	474,476,000	150,000,000	101,244,254	14,615,693	890,335,947	

หมายเหตุประกอบงบการเงินเป็นส่วนหนึ่งของงบการเงินนี้

บริษัท ทีทีแอล อุตสาหกรรม จำกัด (มหาชน) และบริษัทย่อย

งบกระแสเงินสด

สำหรับปีสิ้นสุดวันที่ 30 กันยายน 2565

	บาท			
	งบการเงินรวม		งบการเงินเฉพาะกิจการ	
	2565	2564	2565	2564
กระแสเงินสดจากกิจกรรมดำเนินงาน				
กำไร (ขาดทุน) สำหรับปี	21,506,144	17,567,966	313,901	40,276
รายการปรับปรุงกระทบกำไร (ขาดทุน) สำหรับปีเป็นเงินสดรับ (จ่าย)				
จากกิจกรรมดำเนินงาน				
ค่าเสื่อมราคาและค่าตัดจำหน่าย	3,702,571	3,335,458	3,136,846	3,335,458
ขาดทุนจากการวัดมูลค่ายุติธรรมของสินทรัพย์ทางการเงิน	3,901,476	1,107,540	3,901,476	1,107,540
โอนกลับผลขาดทุนด้านเครดิตที่คาดว่าจะเกิดขึ้นของเงินให้กู้ยืม	(6,138,798)	164,530	(1,055,186)	118,850
ผลกำไรด้านเครดิตของสินทรัพย์ทางการเงิน	6,945	(233,184)	6,945	(233,184)
ผลประโยชน์พนักงาน	77,844	75,560	77,844	75,560
ดอกเบี้ยรับจากเงินให้สินเชื่อ	(38,153,985)	(37,352,415)	(8,091,279)	(7,243,707)
ดอกเบี้ยรับจากการลงทุน	(7,183,952)	(6,579,609)	(7,158,553)	(6,572,495)
กำไรจากการจำหน่ายอุปกรณ์	-	(607,476)	-	(607,476)
เงินปันผลรับ	(2,301,171)	(1,805,441)	(2,301,171)	(1,805,441)
ภาษีเงินได้	5,453,264	4,737,093	242,794	200,393
(ขาดทุน) จากการดำเนินงานก่อนการเปลี่ยนแปลงในสินทรัพย์	(19,129,662)	(19,589,978)	(10,926,383)	(11,584,226)
และหนี้สินดำเนินงาน				
การเปลี่ยนแปลงในสินทรัพย์ดำเนินงานลดลง (เพิ่มขึ้น) ลดลง				
ลูกหนี้หมุนเวียนอื่น	(120,670)	66,863	(120,670)	66,863
เงินให้สินเชื่อระยะสั้นแก่ลูกหนี้	7,924,885	43,255,562	-	-
สินทรัพย์หมุนเวียนอื่น	407,456	(1,018,073)	(42,069)	(72,891)
เงินให้สินเชื่อระยะยาวแก่ลูกหนี้	61,856,897	(68,901,702)	-	-
เงินสดจ่ายซื้อสินทรัพย์ชีวภาพ	(3,344,164)	(1,293,459)	(948,154)	(1,293,459)
สินทรัพย์ไม่หมุนเวียนอื่น	(34,960)	75,950	15,000	75,950
การเปลี่ยนแปลงในหนี้สินดำเนินงานเพิ่มขึ้น (ลดลง)				
เจ้าหนี้หมุนเวียนอื่น	1,955,920	960,122	407,381	36,406
หนี้สินหมุนเวียนอื่น	350,755	205,412	80,599	(29,098)
เงินสดรับ (จ่าย) จากการดำเนินงาน	49,866,457	(46,239,303)	(11,534,296)	(12,800,455)
เงินสดรับจากดอกเบี้ยรับจากเงินให้สินเชื่อ	25,981,419	34,680,742	7,804,228	8,531,519
เงินสดจ่ายภาษีเงินได้	(4,809,262)	(4,465,620)	(647,073)	(361,316)
เงินสดสุทธิได้มาจาก (ใช้ไปใน) กิจกรรมดำเนินงาน	71,038,614	(16,024,181)	(4,377,141)	(4,630,252)

หมายเหตุประกอบงบการเงินเป็นส่วนหนึ่งของงบการเงินนี้

บริษัท ทีทีแอล อุตสาหกรรม จำกัด (มหาชน) และบริษัทย่อย

งบกระแสเงินสด (ต่อ)

สำหรับปีสิ้นสุดวันที่ 30 กันยายน 2565

	บาท			
	งบการเงินรวม		งบการเงินเฉพาะกิจการ	
	2565	2564	2565	2564
กระแสเงินสดจากกิจกรรมลงทุน				
เงินให้กู้ยืมระยะสั้นแก่กิจการที่เกี่ยวข้องกัน (เพิ่มขึ้น) ลดลง	-	-	(12,987,311)	30,131,858
เงินสดรับจากเงินให้กู้ยืมระยะยาวแก่กิจการที่เกี่ยวข้องกัน	-	-	177,711,498	58,289,430
เงินสดจ่ายจากเงินให้กู้ยืมระยะยาวแก่กิจการที่เกี่ยวข้องกัน	-	-	(101,000,000)	(118,000,000)
เงินสดจ่ายซื้อสินทรัพย์ถาวร	(16,123,602)	(12,921,906)	(282,559)	(8,684,066)
เงินสดจ่ายซื้อสินทรัพย์ไม่มีตัวตน	-	(373,182)	-	(373,182)
เงินสดรับจากการไถ่ถอนเงินลงทุนสินทรัพย์ทางการเงิน	130,000,000	350,851,427	130,000,000	350,851,427
เงินสดจ่ายเพื่อลงทุนในเงินลงทุนสินทรัพย์ทางการเงิน	(70,710,965)	(223,453,885)	(70,710,965)	(223,453,885)
เงินสดจ่ายเพื่อลงทุนในบริษัทย่อย	-	-	-	(999,970)
เงินสดรับจากการขายได้ดอกเบี้ยจากการลงทุน	6,245,136	8,366,592	6,219,736	8,359,478
เงินสดรับจากการจำหน่ายสินทรัพย์ถาวร	-	607,477	-	607,477
เงินสดรับจากเงินปันผล	2,301,171	1,805,441	2,301,171	1,805,441
เงินสดสุทธิได้มาจาก (ใช้ไป) ในกิจกรรมลงทุน	51,711,740	124,881,964	131,251,570	98,534,008
กระแสเงินสดจากกิจกรรมจัดหาเงิน				
เงินสดจ่ายเงินปันผล	(74,825,024)	(74,834,549)	(74,825,024)	(74,834,549)
เงินสดสุทธิได้มาจาก (ใช้ไป) ในกิจกรรมจัดหาเงิน	(74,825,024)	(74,834,549)	(74,825,024)	(74,834,549)
เงินสดและรายการเทียบเท่าเงินสดเพิ่มขึ้น (ลดลง) สุทธิ	47,925,330	34,023,234	52,049,405	19,069,207
เงินสดและรายการเทียบเท่าเงินสด ณ วันต้นปี	60,200,753	26,177,519	43,113,265	24,044,058
เงินสดและรายการเทียบเท่าเงินสด ณ วันสิ้นปี	108,126,083	60,200,753	95,162,670	43,113,265
ข้อมูลงบกระแสเงินสดเปิดเผยเพิ่มเติม				
รายการที่ไม่ใช่เงินสดประกอบด้วย				
เงินปันผลค้างจ่ายเพิ่มขึ้น	174,976	165,451	174,976	165,451

หมายเหตุประกอบงบการเงินเป็นส่วนหนึ่งของงบการเงินนี้

บริษัท ทีทีแอล อุตสาหกรรม จำกัด (มหาชน) และบริษัทย่อย
หมายเหตุประกอบงบการเงิน
วันที่ 30 กันยายน 2565

1. ข้อมูลทั่วไป

1.1 ข้อมูลบริษัท

(ก) ภูมิสำเนาและสถานะทางกฎหมายของบริษัท

บริษัท ทีทีแอล อุตสาหกรรม จำกัด (มหาชน) (“บริษัท”) เป็นบริษัทมหาชนซึ่งจัดตั้งและมี ภูมิสำเนาในประเทศไทย โดยมีที่อยู่ตามที่จดทะเบียน (สำนักงานใหญ่) ของบริษัทอยู่ที่เลขที่ 1168/47 อาคารลุมพินี ทาวเวอร์ ชั้น 18 ถนนพระราม 4 แขวงทุ่งมหาเมฆ เขตสาทร กรุงเทพมหานคร เดิมบริษัทมีธุรกิจหลัก คือ การผลิตเส้นด้ายและผ้าผืนเพื่อจำหน่ายทั้งในประเทศ และต่างประเทศ อย่างไรก็ตามบริษัท ได้หยุดดำเนินการผลิตและการดำเนินงานด้านสิ่งทอตั้งแต่วันที่ 1 กรกฎาคม 2557 ตามที่กล่าวไว้ในหมายเหตุประกอบงบการเงินข้อ 1.2 ก.

(ข) ผู้ถือหุ้นรายใหญ่ 5 อันดับแรก ณ วันที่ 30 กันยายน 2565 ซึ่งเป็นวันปิดสมุดทะเบียนพักการโอนหุ้น ครั้งล่าสุด มีดังนี้

	สัดส่วนการถือหุ้น (ร้อยละของทุนชำระแล้ว)
1. บริษัท ไทย ที ซี จำกัด	38.71
2. บริษัท ศูนย์รับฝากหลักทรัพย์ (ประเทศไทย) จำกัด เพื่อผู้ฝาก	18.79
3. นายกิริติ พานิชชีวะ	5.59
4. บริษัท ศรีศิริเอนเตอร์ไพรส์ จำกัด	4.82
5. บริษัท ศรีพี่น้อง จำกัด	4.74

1.2 การดำเนินงานที่ยกเลิกและการสรรหาธุรกิจใหม่

ก. การดำเนินงานที่ยกเลิก

เมื่อวันที่ 28 พฤษภาคม 2557 ที่ประชุมคณะกรรมการบริษัทได้มีมติให้หยุดการดำเนินการผลิต และการดำเนินงานด้านสิ่งทอตั้งแต่วันที่ 1 กรกฎาคม 2557 เนื่องจากมหาอุทกภัยเมื่อตุลาคม 2554 ซึ่งส่งผลให้เครื่องจักร อุปกรณ์และอาคารสิ่งปลูกสร้างต่างๆ ในโรงงานถูกน้ำท่วมได้รับความเสียหายเป็นอย่างมาก ทำให้ต้องปิดการดำเนินงานของโรงงานที่อำเภอธัญบุรีหรืออย่างป็นถาวร บริษัทประสบปัญหาการดำเนินงานขาดทุนอย่างต่อเนื่องเนื่องจากเครื่องจักรที่ใช้ในการผลิตสามารถซ่อมแซมแก้ไขได้เพียงบางส่วน ไม่สามารถผลิตได้อย่างเช่นอดีตที่ผ่านมา ประกอบกับคำสั่งซื้อสินค้าจากลูกค้าได้ลดลงอย่างมาก แม้บริษัทได้พยายามแก้ไขโดยลดค่าใช้จ่ายต่างๆ และปรับปรุงประสิทธิภาพของเครื่องจักรให้สามารถทำการผลิตสินค้าได้อย่างมีประสิทธิภาพและคุณภาพดีเช่นในอดีต แต่ก็ไม่สามารถลดสถานะการขาดทุนได้ ซึ่งจากการวางแผนการดำเนินการผลิตในอนาคตก็ยังไม่สามารถฟื้นการขาดทุนได้ บริษัทจึงมีความจำเป็นต้องปิดโรงงานที่ตั้งอยู่ที่เขตดอนเมืองเพิ่ม

อีก 1 แห่ง โดยบริษัทได้ประกาศเลิกจ้างพนักงานทั้งหมดตั้งแต่วันที่ 1 กรกฎาคม 2557 อย่างไรก็ตาม บริษัทได้ดำเนินการผลิตตามคำสั่งซื้อล่วงหน้าที่มีอยู่ก่อนแล้วให้เสร็จสิ้นก่อนวันที่ 30 มิถุนายน 2557 และทยอยขายสินค้าและวัสดุคงเหลือ ทั้งนี้ การหยุดผลิตและเลิกจ้างพนักงานตามที่กล่าวข้างต้นนั้นมิได้เป็นการเลิกกิจการของบริษัท

ต่อมาบริษัทได้รับแจ้งจากตลาดหลักทรัพย์แห่งประเทศไทยว่าการที่บริษัทหยุดการผลิตและการดำเนินงานด้านสิ่งทอซึ่งเป็นธุรกิจหลักของบริษัท รวมทั้งบริษัทมีแผนการขายอาคาร เครื่องจักร และอุปกรณ์ที่ใช้ในการดำเนินธุรกิจสิ่งทอซึ่งเป็นหน่วยงานเดียวของบริษัทนั้นอาจเป็นเหตุที่ทำให้หุ้นสามัญของบริษัทอาจเข้าข่ายถูกพิจารณาเพิกถอนจากการเป็นหลักทรัพย์จดทะเบียนในตลาดหลักทรัพย์แห่งประเทศไทย ซึ่งสามารถสรุปเหตุการณ์ที่สำคัญ ได้ดังนี้

- ในเดือนกันยายน 2558 บริษัทได้ดำเนินการขายอาคาร เครื่องจักร และอุปกรณ์ที่เกี่ยวข้องกับธุรกิจสิ่งทอที่ได้หยุดการผลิตดังกล่าว
- วันที่ 23 พฤศจิกายน 2558 บริษัทได้ขายที่ดินที่อำเภอธัญบุรี ปทุมธานี ให้แก่บริษัทที่ไม่เกี่ยวข้องกัน การขายทรัพย์สินดังกล่าวทำให้บริษัทเป็นบริษัทจดทะเบียนที่มีสินทรัพย์ทั้งหมดหรือเกือบทั้งหมดในรูปเงินสดหรือหลักทรัพย์ระยะสั้น (Cash company)
- วันที่ 23 ธันวาคม 2558 ตลาดหลักทรัพย์แห่งประเทศไทยได้ขึ้นเครื่องหมาย NP (Notice Pending) หลักทรัพย์ของบริษัทในระหว่างที่บริษัทดำเนินการให้มีธุรกิจที่มีคุณสมบัติที่จะจดทะเบียนกับตลาดหลักทรัพย์แห่งประเทศไทย
- วันที่ 23 มีนาคม 2559 ตลาดหลักทรัพย์แห่งประเทศไทยสั่งห้ามซื้อหรือขายหลักทรัพย์ของบริษัทเป็นการชั่วคราว โดยขึ้นเครื่องหมาย SP (Suspension) หลักทรัพย์ของบริษัท
- วันที่ 1 กุมภาพันธ์ 2561 ตลาดหลักทรัพย์แห่งประเทศไทยได้ประกาศว่าหลักทรัพย์ของบริษัทเข้าข่ายอาจถูกเพิกถอนจากการเป็นหลักทรัพย์จดทะเบียนพร้อมทั้งขึ้นเครื่องหมาย NC (Non-Compliance) เพื่อให้ผู้ลงทุนทราบว่าหลักทรัพย์ของบริษัทเข้าข่ายอาจถูกเพิกถอนตั้งแต่วันที่ 1 กุมภาพันธ์ 2561 และยังคงขึ้นเครื่องหมาย SP (Suspension) เพื่อสั่งห้ามซื้อหรือขายหลักทรัพย์ของบริษัทต่อไป จนกว่าจะสามารถดำเนินการให้เหตุแห่งการเพิกถอนหมดไปและดำเนินการให้บริษัทจดทะเบียนมีคุณสมบัติเพื่อกลับมาซื้อขายได้ตามปกติ
- วันที่ 28 พฤษภาคม 2562 คณะกรรมการตลาดหลักทรัพย์แห่งประเทศไทยมีมติให้เพิกถอนหุ้นสามัญของบริษัทจากการเป็นหลักทรัพย์จดทะเบียน โดยให้มีผลในวันที่ 18 มิถุนายน 2562 และเปิดให้ผู้ถือหุ้นและผู้ลงทุนซื้อขายหลักทรัพย์เป็นระยะเวลา 7 วันทำการ ระหว่างวันที่ 7 - 17 มิถุนายน 2562
- วันที่ 18 มิถุนายน 2562 คณะกรรมการตลาดหลักทรัพย์แห่งประเทศไทยเพิกถอนหุ้นสามัญของบริษัทจากการเป็นหลักทรัพย์จดทะเบียน

อย่างไรก็ตาม บริษัทไม่เห็นด้วยกับการเพิกถอนดังกล่าว จึงยื่นฟ้องคณะกรรมการตลาดหลักทรัพย์แห่งประเทศไทยร่วมกับผู้ถือหุ้นอีก 5 รายต่อศาลปกครองกลางเมื่อวันที่ 4 มิถุนายน 2562 เพื่อขอให้ศาลปกครองมีคำสั่งคุ้มครองชั่วคราว และมีคำพิพากษาให้เพิกถอนมติดังกล่าว เมื่อวันที่ 7 สิงหาคม 2562 ศาลปกครองกลางได้มีคำสั่งรับฟ้องคดีของบริษัท อย่างไรก็ตาม ศาลปกครองกลางมีคำสั่งไม่รับคำฟ้องคดีของผู้ถือหุ้นของบริษัทจำนวน 5 ราย ซึ่งร่วมฟ้องกับบริษัท พร้อมกันนี้ศาลปกครองกลางได้มีคำสั่งยกคำขอทุเลาการบังคับคดี ต่อมาในวันที่ 17 กันยายน 2562 ผู้ถือหุ้นของบริษัทยื่นอุทธรณ์คัดค้านคำสั่งไม่รับฟ้องไว้พิจารณาของศาลปกครองชั้นต้นต่อศาลปกครองสูงสุด เมื่อวันที่ 28 กุมภาพันธ์ 2563 ศาลปกครองสูงสุดพิพากษายืนตามคำสั่งไม่รับฟ้องคดีของผู้ถือหุ้นของบริษัทจำนวน 5 รายของศาลปกครองชั้นต้น

ตลอดระยะเวลาที่ผ่านมา ฝ่ายบริหารของบริษัทได้ชี้แจงต่อตลาดหลักทรัพย์แห่งประเทศไทยว่า บริษัทมิได้มีความตั้งใจจะเพิกถอนหลักทรัพย์ของบริษัทออกจากการเป็นหลักทรัพย์จดทะเบียนในตลาดหลักทรัพย์แห่งประเทศไทยแต่อย่างใด และบริษัทให้ความสำคัญอย่างมากต่อการรักษาสถานะการเป็นบริษัทจดทะเบียนของบริษัทไว้โดยได้มีการศึกษาธุรกิจและโครงการต่างๆ เพื่อเป็นธุรกิจหลักของบริษัท ซึ่งปัจจุบันบริษัทกำลังอยู่ในขั้นตอนการพิจารณาลงทุนธุรกิจใหม่ อย่างไรก็ตาม บริษัทมีธุรกิจที่ได้ดำเนินการแล้ว ได้แก่ ธุรกิจให้เช่าที่ดินและธุรกิจปลูกไม้สัอมและจัดตั้งบริษัทย่อยเพื่อดำเนินธุรกิจให้สินเชื่อกาธุรกิจและธุรกิจปลูกกัญชาและกัญชงตามหมายเหตุประกอบงบการเงินข้อ 1.2 ข.

งบการเงินของบริษัทสำหรับปีสิ้นสุดวันที่ 30 กันยายน 2565 และ 2564 จัดทำขึ้นโดยใช้เกณฑ์การบัญชีสำหรับกิจการที่ดำเนินงานต่อเนื่อง

ข. การจัดตั้งบริษัทย่อย

1. บริษัท ทีทีแอล แคมป์ตอล จำกัด

เมื่อวันที่ 22 กุมภาพันธ์ 2562 ที่ประชุมคณะกรรมการบริษัทมีมติให้จัดตั้งบริษัทย่อยชื่อบริษัท ทีทีแอล แคมป์ตอล จำกัด มีทุนจดทะเบียน 50 ล้านบาท โดยบริษัทถือหุ้นร้อยละ 100 ในบริษัทดังกล่าว เพื่อดำเนินธุรกิจให้สินเชื่อก่อสร้างภาคธุรกิจที่มีวัตถุประสงค์ในการใช้สินเชื่อเพื่อเป็นเงินทุนหมุนเวียนหรือเพื่อเสริมสภาพคล่องให้กับธุรกิจ โดยสินเชื่อจะอยู่ในลักษณะสัญญาเงินกู้ ซึ่งจะต้องจำนองหลักประกัน อสังหาริมทรัพย์และ/หรือจำนำหลักประกันสังหาริมทรัพย์ หรือการให้สินเชื่อในลักษณะสัญญาขายฝาก ซึ่งหมายถึงสินเชื่อที่ต้องโอนกรรมสิทธิ์ของหลักประกันมาให้ไว้กับบริษัทย่อยทันทีในวันทำสัญญาขายฝาก โดยมีเงื่อนไขหลักของการอนุมัติสินเชื่อ ดังนี้

- 1) ต้องเป็นสินเชื่อที่มีสินทรัพย์เพื่อใช้ค้ำประกันหนี้ และลูกหนี้ผ่านการประเมินความสามารถในการชำระหนี้
- 2) วงเงินสินเชื่อลูกค้าต่อรายไม่เกิน 50 ล้านบาท
- 3) วงเงินสินเชื่อต้องไม่เกินร้อยละ 50 ของมูลค่าราคาตลาดของสินทรัพย์ที่นำมาใช้ค้ำประกันหนี้

ธุรกิจให้สินเชื่อกับลูกค้าภาคธุรกิจของบริษัทย่อมมีนโยบายคิดอัตราดอกเบี้ยไม่เกินร้อยละ 15 ต่อปี และต้องมีสินทรัพย์ค้ำประกันหนี้ ซึ่งจากนโยบายการให้สินเชื่อดังกล่าวทำให้บริษัทย่อยไม่เข้าเงื่อนไขการเป็นธุรกิจการให้สินเชื่อที่ต้องอยู่ภายใต้กำกับตามประกาศของกระทรวงการคลัง บริษัท ทีทีแอล แคปิตอล จำกัด ได้จดทะเบียนจัดตั้งบริษัทกับกระทรวงพาณิชย์เมื่อวันที่ 4 มีนาคม 2562

ณ วันที่ 30 กันยายน 2565 บริษัท ทีทีแอล แคปิตอล จำกัด มีเงินให้สินเชื่อแก่ลูกหนี้ 9 รายการ วงเงินรวม 359 ล้านบาท เบิกใช้แล้วเต็มจำนวน ระยะเวลากู้ 1 - 5 ปี อัตราดอกเบี้ยร้อยละ 8.0 - 12 ต่อปี มีกำหนดชำระคืนเงินต้นและดอกเบี้ยเป็นรายเดือนภายในระยะเวลา 12 - 60 เดือน เงินให้สินเชื่อดังกล่าวมีหลักประกันคือการจดจำนองที่ดิน ที่ดินพร้อมสิ่งปลูกสร้างและกรรมสิทธิ์ในห้องชุด

2. บริษัท ไทย อโกร เมค จำกัด

เมื่อวันที่ 21 ตุลาคม 2563 ที่ประชุมคณะกรรมการบริษัท มีมติให้จัดตั้งบริษัทย่อย ชื่อบริษัท ไทย อโกร เมค จำกัด มีทุนจดทะเบียน 1 ล้านบาท โดยบริษัท ถือหุ้นร้อยละ 100 ในบริษัทดังกล่าว เพื่อดำเนินธุรกิจปลูกกล้วยและกล้วยง ที่มีวัตถุประสงค์ในการประกอบกิจการค้า วัตถุดิบ และผลิตภัณฑ์ที่เกี่ยวข้องกับยาป้องกันและรักษาโรค โดยจดทะเบียนจัดตั้งบริษัทกับกระทรวงพาณิชย์เมื่อวันที่ 22 กุมภาพันธ์ 2564

ณ วันที่ 30 กันยายน 2565 บริษัท ไทย อโกรเมค จำกัด ได้ดำเนินการปลูกต้นกล้วยและกล้วยง โดยมีต้นทุนการเพาะปลูกสะสม จำนวน 2,396,028 บาท

1.3 การแพร่ระบาดของโรคติดต่อเชื้อไวรัสโคโรนา 2019

สถานการณ์การแพร่ระบาดของโรคติดต่อเชื้อไวรัสโคโรนา 2019 (COVID-19) ซึ่งปัจจุบันยังมีการแพร่ระบาดอย่างต่อเนื่อง ทำให้เศรษฐกิจยังมีการชะลอตัวและมีผลกระทบต่อธุรกิจและอุตสาหกรรมโดยรวม สถานการณ์ดังกล่าวอาจส่งผลกระทบต่อผลการดำเนินงานของบริษัท อย่างไรก็ตาม ฝ่ายบริหารของบริษัทและบริษัทย่อยได้ติดตามความคืบหน้าของสถานการณ์ดังกล่าว และทำการประเมินผลกระทบทางการเงินเกี่ยวกับมูลค่าของสินทรัพย์ ประมาณการหนี้สินและหนี้สินที่อาจเกิดขึ้นอย่างต่อเนื่อง

2. หลักเกณฑ์ในการจัดทำงบการเงิน

2.1 หลักเกณฑ์ในการจัดทำงบการเงิน

งบการเงินนี้จัดทำขึ้นตามมาตรฐานการบัญชีที่กฎหมายกำหนดตามพระราชบัญญัติวิชาชีพบัญชี พ.ศ. 2547 โดยได้ถือปฏิบัติตามมาตรฐานการรายงานทางการเงินและการแสดงรายการได้ทำขึ้นตามแบบกำหนดรายการย่อที่ต้องมีในงบการเงินสำหรับบริษัทมหาชนจำกัด ที่กำหนดโดยประกาศกรมพัฒนาธุรกิจการค้า กระทรวงพาณิชย์ ออกตามความในพระราชบัญญัติการบัญชี พ.ศ. 2543

งบการเงินนี้ได้จัดทำขึ้นโดยใช้เกณฑ์ราคาทุนเดิมเว้นแต่จะได้เปิดเผยเป็นอย่างอื่นในนโยบายการบัญชี

งบการเงินฉบับภาษาไทยเป็นงบการเงินฉบับที่บริษัทใช้เป็นทางการตามกฎหมาย งบการเงินฉบับภาษาอังกฤษแปลมาจากงบการเงินฉบับภาษาไทยดังกล่าว

2.2 หลักเกณฑ์ในการจัดทำงบการเงินรวม

- ก) งบการเงินรวมนี้ได้จัดทำขึ้นโดยรวมงบการเงินของบริษัท ทีทีแอล อุตสาหกรรม จำกัด (มหาชน) และบริษัทย่อยซึ่งจัดตั้งขึ้นในประเทศไทยดังต่อไปนี้

ชื่อบริษัท	ลักษณะธุรกิจ	จัดตั้งขึ้น ในประเทศไทย	ทุนเรียก ชำระแล้ว		อัตราร้อยละ ของการถือหุ้น	
			ล้านบาท	ร้อยละ	2565	2564
บริษัท ทีทีแอล แคปิตอล จำกัด	ให้สินเชื่อภาคธุรกิจ	ไทย	50	50	100	100
บริษัท ไทย อโกร เมค จำกัด	ปลูกกล้วยและกล้วยง	ไทย	1	1	100	100

- ข) บริษัทจะถือว่ามีการควบคุมกิจการที่เข้าไปลงทุนหรือบริษัทย่อยได้ หากบริษัทมีสิทธิได้รับหรือมีส่วนได้เสียในผลตอบแทนของกิจการที่เข้าไปลงทุน และสามารถใช้อำนาจในการสั่งการกิจกรรมที่ส่งผลกระทบต่ออย่างมีนัยสำคัญต่อจำนวนเงินผลตอบแทนนั้นได้
- ค) บริษัทนำงบการเงินของบริษัทย่อยมารวมในการจัดทำงบการเงินรวมตั้งแต่วันที่บริษัทมีอำนาจในการควบคุมบริษัทย่อยจนถึงวันที่บริษัทสิ้นสุดการควบคุมบริษัทย่อยนั้น
- ง) งบการเงินของบริษัทย่อยได้จัดทำขึ้นโดยใช้นโยบายการบัญชีที่สำคัญเช่นเดียวกันกับของบริษัท
- จ) ยอดคงค้างระหว่างกลุ่มบริษัท รายการค้าระหว่างกันที่มีสาระสำคัญได้ถูกตัดออกจางบการเงินรวมนี้แล้ว

2.3 บริษัทจัดทำงบการเงินเฉพาะกิจการโดยแสดงเงินลงทุนในบริษัทย่อยตามวิธีราคาทุน

2.4 มาตรฐานการรายงานทางการเงินที่เริ่มมีผลบังคับใช้ในปีปัจจุบัน

ในระหว่างปี กลุ่มบริษัทได้นำมาตรฐานการรายงานทางการเงินและการตีความมาตรฐานการรายงานทางการเงินฉบับปรับปรุงจำนวนหลายฉบับ ที่มีผลบังคับใช้สำหรับงบการเงินที่มีรอบระยะเวลาบัญชีที่เริ่มในหรือหลังวันที่ 1 มกราคม 2564 มาถือปฏิบัติ มาตรฐานการรายงานทางการเงินดังกล่าวได้ปรับปรุงหรือจัดให้มีขึ้นเพื่อให้มีเนื้อหาทำเทียมกับมาตรฐานการรายงานทางการเงินระหว่างประเทศ โดยส่วนใหญ่เป็นการอธิบายให้ชัดเจนขึ้นเกี่ยวกับวิธีปฏิบัติทางการบัญชีและการให้แนวปฏิบัติทางการบัญชีกับผู้ใช้งมาตรฐาน

การนำมาตรฐานการรายงานทางการเงินดังกล่าวมาถือปฏิบัตินี้ไม่มีผลกระทบต่ออย่างเป็นสาระสำคัญต่องบการเงินในปีปัจจุบัน

2.5 มาตรฐานการรายงานทางการเงินใหม่ที่จะมีผลบังคับใช้ในอนาคต

สภาวิชาชีพบัญชีได้ประกาศใช้มาตรฐานการรายงานทางการเงินฉบับปรับปรุงหลายฉบับ และได้ลงประกาศในราชกิจจานุเบกษาแล้ว ซึ่งจะมีผลบังคับใช้สำหรับงบการเงินที่มีรอบระยะเวลาบัญชีที่เริ่มในหรือหลังวันที่ 1 มกราคม 2565 มาตรฐานการรายงานทางการเงินดังกล่าวได้ปรับปรุงหรือจัดให้มีขึ้นเพื่อให้มีเนื้อหาเท่าเทียมกับมาตรฐานการรายงานทางการเงินระหว่างประเทศ โดยส่วนใหญ่เป็นการอธิบายให้ชัดเจนเกี่ยวกับวิธีปฏิบัติทางการบัญชีและมาตรฐานการรายงานทางการเงินบางฉบับมีการให้ข้อผ่อนปรนในทางปฏิบัติหรือข้อยกเว้นชั่วคราวกับผู้ใช้มาตรฐาน

ฝ่ายบริหารของกลุ่มบริษัทประเมินแล้วเชื่อว่าการปรับปรุงมาตรฐานนี้จะไม่ผลกระทบต่ออย่างเป็นสาระสำคัญต่องบการเงินในปีที่เริ่มนำมาตรฐานดังกล่าวมาถือปฏิบัติ

3. นโยบายการบัญชีที่สำคัญ

3.1 การรับรู้รายได้

บริษัทและบริษัทย่อยรับรู้รายได้ดอกเบี้ยด้วยวิธีอัตราดอกเบี้ยที่แท้จริง โดยใช้อัตราดอกเบี้ยที่แท้จริงตามบัญชีขั้นต้นของสินทรัพย์ทางการเงินสำหรับลูกหนี้เงินให้สินเชื่อที่มีการค้ำประกันด้านเครดิต ในภายหลัง บริษัทรับรู้รายได้ดอกเบี้ยตามวิธีอัตราผลตอบแทนที่แท้จริง โดยคำนวณจากยอดหนี้สุทธิทางบัญชีของลูกหนี้ (ยอดหนี้คงค้างสุทธิจากค่าเพื่อผลขาดทุนด้านเครดิตที่คาดว่าจะเกิดขึ้น) หากสินทรัพย์ทางการเงินดังกล่าวไม่ค้ำประกันด้านเครดิตแล้วบริษัทจะคำนวณรายได้ดอกเบี้ยจากมูลค่าตามบัญชีเดิม

ก) รายได้ดอกเบี้ย

รายได้ดอกเบี้ยถือเป็นรายได้ตามเกณฑ์คงค้าง โดยคำนึงถึงอัตราผลตอบแทนที่แท้จริง

ข) เงินปันผลรับ

เงินปันผลรับ ถือเป็นรายได้เมื่อบริษัทมีสิทธิในการรับเงินปันผล

ค) รายได้ค่าเช่า

รายได้จากการให้เช่าที่ดิน รับรู้เป็นรายได้ตามวิธีเส้นตรงตามอายุสัญญาเช่า

ง) รายได้อื่นและค่าใช้จ่าย

รายได้อื่นและค่าใช้จ่าย รับรู้ตามเกณฑ์คงค้าง

3.2 เงินสดและรายการเทียบเท่าเงินสด

เงินสดและรายการเทียบเท่าเงินสด หมายถึง เงินสดและเงินฝากสถาบันการเงิน และเงินลงทุนระยะสั้นที่มีสภาพคล่องสูง ซึ่งถึงกำหนดจ่ายคืนภายในระยะเวลาไม่เกิน 3 เดือนนับจากวันที่ได้มาและไม่มีข้อจำกัดในการเบิกใช้

3.3 เงินให้สินเชื่อแก่ลูกหนี้และค่าเผื่อผลขาดทุนด้านเครดิตที่คาดว่าจะเกิดขึ้น

เงินให้สินเชื่อรับรู้เริ่มแรกด้วยจำนวนที่เท่ากับเงินลงทุนในสัญญาและวัดมูลค่าภายหลังด้วยมูลค่าสุทธิที่คาดว่าจะได้รับหักด้วยค่าเผื่อผลขาดทุนด้านเครดิตที่คาดว่าจะเกิดขึ้น

บริษัทและบริษัทย่อยรับรู้ผลขาดทุนด้านเครดิตที่คาดว่าจะเกิดขึ้นสำหรับเงินให้สินเชื่อแก่ลูกหนี้ตามวิธีการทั่วไป (General Approach) โดยบริษัทและบริษัทย่อยพิจารณาการเปลี่ยนแปลงในความเสี่ยงด้านเครดิตของเงินให้สินเชื่อแก่ลูกหนี้ดังกล่าวเป็น 3 กลุ่ม ดังนี้

กลุ่มที่ 1 : เงินให้สินเชื่อแก่ลูกหนี้ตามสัญญาเงินให้กู้ยืมที่ไม่มีการเพิ่มขึ้นอย่างมีนัยสำคัญของความเสี่ยงด้านเครดิต (Performing) สำหรับสินทรัพย์ทางการเงินซึ่งความเสี่ยงด้านเครดิตไม่ได้มีการเพิ่มขึ้นอย่างมีนัยสำคัญนับตั้งแต่การรับรู้รายการเมื่อเริ่มแรก บริษัทและบริษัทย่อยรับรู้ผลขาดทุนด้านเครดิตที่คาดว่าจะเกิดขึ้นด้วยจำนวนเงินเท่ากับผลขาดทุนด้านเครดิตที่คาดว่าจะเกิดขึ้นใน 12 เดือนข้างหน้า สำหรับลูกหนี้ตามสัญญาเงินให้กู้ยืมที่มีระยะเวลาคงเหลือน้อยกว่า 12 เดือน บริษัทและบริษัทย่อยจะใช้ความน่าจะเป็นของการปฏิบัติสัญญาที่สอดคล้องกับระยะเวลาคงเหลือ

กลุ่มที่ 2 : ลูกหนี้ตามสัญญาเงินให้กู้ยืมที่มีการเพิ่มขึ้นอย่างมีนัยสำคัญของความเสี่ยงด้านเครดิต (Under-Performing) สำหรับสินทรัพย์ทางการเงินซึ่งความเสี่ยงด้านเครดิตมีการเพิ่มขึ้นอย่างมีนัยสำคัญนับตั้งแต่การรับรู้รายการเมื่อเริ่มแรก แต่ไม่ได้มีการด้อยค่าด้านเครดิต บริษัทและบริษัทย่อยรับรู้ผลขาดทุนด้านเครดิตที่คาดว่าจะเกิดขึ้นด้วยจำนวนเงินเท่ากับผลขาดทุนด้านเครดิตที่คาดว่าจะเกิดขึ้นตลอดอายุที่คาดไว้ของลูกหนี้ตามสัญญาเงินให้กู้ยืม

กลุ่มที่ 3 : ลูกหนี้ตามสัญญาเงินให้กู้ยืมที่มีการด้อยค่าด้านเครดิต (Non-Performing) สินทรัพย์ทางการเงินจะถูกประเมินว่าด้อยค่าด้านเครดิตเมื่อเหตุการณ์หนึ่งหรือหลายเหตุการณ์ที่อาจก่อให้เกิดผลเสียหายต่อประมาณการกระแสเงินสดในอนาคตของสินทรัพย์ทางการเงินนั้นเกิดขึ้น บริษัทและบริษัทย่อยรับรู้ผลขาดทุนด้านเครดิตที่คาดว่าจะเกิดขึ้นด้วยจำนวนเงินเท่ากับผลขาดทุนด้านเครดิตที่คาดว่าจะเกิดขึ้นตลอดอายุที่คาดไว้ของลูกหนี้ตามสัญญาเงินให้กู้ยืม

3.4 ลูกหนี้อื่นและค่าเผื่อผลขาดทุนด้านเครดิตที่คาดว่าจะเกิดขึ้น

ลูกหนี้อื่นแสดงมูลค่าตามจำนวนมูลค่าสุทธิที่จะได้รับ บริษัทและบริษัทย่อยบันทึกค่าเผื่อผลขาดทุนด้านเครดิตที่คาดว่าจะเกิดขึ้น โดยใช้วิธีการอย่างง่าย (Simplified Approach) ซึ่งกำหนดให้พิจารณาผลขาดทุนที่คาดว่าจะเกิดขึ้นตลอดอายุนี้และรับรู้ผลขาดทุนตั้งแต่การรับรู้รายการลูกหนี้อื่นในการพิจารณาผลขาดทุนด้านเครดิตที่คาดว่าจะเกิดขึ้น ลูกหนี้อื่นจะถูกจัดกลุ่มตามวันที่ครบกำหนดชำระ อัตราความเสียหายที่คาดว่าจะเกิดขึ้นจะขึ้นอยู่กับประวัติการชำระเงินและข้อมูลผลขาดทุนด้านเครดิตในอดีตซึ่งมีการปรับเพื่อสะท้อนข้อมูลปัจจุบันและการคาดการณ์ล่วงหน้า

3.5 สินทรัพย์และหนี้สินทางการเงิน

การจัดประเภทรายการและการวัดมูลค่าของสินทรัพย์ทางการเงิน

การจัดประเภทรายการขึ้นอยู่กับโมเดลธุรกิจ (Business Model) ของกิจการในการจัดการสินทรัพย์ทางการเงินและลักษณะของกระแสเงินสดตามสัญญาของสินทรัพย์ทางการเงิน

บริษัทและบริษัทย่อยจัดประเภทสินทรัพย์ทางการเงินตามลักษณะการวัดมูลค่าดังนี้

- รายการที่วัดมูลค่าภายหลังด้วยมูลค่ายุติธรรม (ผ่านกำไรขาดทุนเบ็ดเสร็จอื่น หรือผ่านกำไรขาดทุน) และ
- รายการที่วัดมูลค่าด้วยราคาทุนตัดจำหน่าย

บริษัทและบริษัทย่อยต้องจัดประเภทรายการใหม่สำหรับเงินลงทุนในตราสารหนี้เฉพาะเมื่อบริษัทและบริษัทย่อยเปลี่ยนแปลงโมเดลธุรกิจในการบริหารสินทรัพย์เหล่านั้น

ตราสารทุนสามารถจำแนกและไม่สามารถเปลี่ยนแปลงได้ตามประเภทของการวัดมูลค่าได้สองประเภท ได้แก่ การวัดมูลค่ายุติธรรมผ่านกำไรหรือขาดทุน (FVPL) หรือการวัดมูลค่ายุติธรรมผ่านกำไรขาดทุนเบ็ดเสร็จอื่น (FVOCI) ซึ่งไม่สามารถจัดประเภทรายการใหม่เข้าไปในกำไรหรือขาดทุนในภายหลัง

ในการรับรู้รายการเมื่อเริ่มแรก บริษัทและบริษัทย่อยต้องวัดมูลค่าของสินทรัพย์ทางการเงินหรือหนี้สินทางการเงินที่ไม่ได้วัดมูลค่าด้วยมูลค่ายุติธรรมผ่านกำไรหรือขาดทุนด้วยมูลค่ายุติธรรม บวกหรือหักด้วยต้นทุนการทำรายการซึ่งเกี่ยวข้องกับกำไรหรือการออกสินทรัพย์ทางการเงินหรือหนี้สินทางการเงินนั้น ต้นทุนการทำรายการของสินทรัพย์ทางการเงินที่วัดมูลค่าด้วยมูลค่ายุติธรรมผ่านกำไรหรือขาดทุนนั้นรับรู้เป็นค่าใช้จ่ายในกำไรหรือขาดทุน

สินทรัพย์ทางการเงินซึ่งประกอบด้วยอนุพันธ์แฝงจะพิจารณาในภาพรวมว่ากระแสเงินสดที่เกิดจากสินทรัพย์ทางการเงินนั้นเป็นการจ่ายเพียงเงินสดและดอกเบี้ยหรือไม่

การวัดมูลค่าในภายหลังของตราสารหนี้ขึ้นอยู่กับ โมเดลทางธุรกิจของบริษัทและบริษัทย่อยในการจัดการสินทรัพย์ทางการเงินและลักษณะของกระแสเงินสดตามสัญญาของสินทรัพย์ทางการเงิน การวัดมูลค่าตราสารหนี้สามารถทำได้ 3 วิธี โดยขึ้นอยู่กับการจัดประเภทตราสารหนี้ของบริษัทและบริษัทย่อย

- ราคาทุนตัดจำหน่าย สินทรัพย์ทางการเงินต้องวัดมูลค่าด้วยราคาทุนตัดจำหน่ายเมื่อบริษัทและบริษัทย่อยถือครองสินทรัพย์ทางการเงินนั้นตาม โมเดลธุรกิจที่มีวัตถุประสงค์การถือครองสินทรัพย์ทางการเงินเพื่อรับกระแสเงินสดตามสัญญา และข้อกำหนดตามสัญญาของสินทรัพย์ทางการเงินซึ่งทำให้เกิดกระแสเงินสดซึ่งเป็นการจ่ายเพียงเงินต้นและดอกเบี้ยจากยอดคงเหลือของเงินต้นในวันที่กำหนดไว้ รายได้ดอกเบี้ยจากสินทรัพย์ทางการเงินดังกล่าวต้องคำนวณโดยใช้วิธีอัตราดอกเบี้ยที่แท้จริง กำไรหรือขาดทุนที่เกิดขึ้นจากการตัดรายการจะรับรู้โดยตรงในกำไรหรือขาดทุนและแสดงรายการในกำไรขาดทุนอื่น พร้อมกับกำไรขาดทุนจากอัตราแลกเปลี่ยน รายการขาดทุนจากการด้อยค่าแสดงเป็นกำไรหรือขาดทุน
 - มูลค่ายุติธรรมผ่านกำไรขาดทุนเบ็ดเสร็จอื่น (FVOCI) สินทรัพย์ทางการเงินต้องวัดมูลค่าด้วยมูลค่ายุติธรรมผ่านกำไรขาดทุนเบ็ดเสร็จอื่นเมื่อบริษัทและบริษัทย่อยถือครองสินทรัพย์ทางการเงินตาม โมเดลธุรกิจที่มีวัตถุประสงค์เพื่อรับกระแสเงินสดตามสัญญาและเพื่อขายสินทรัพย์ทางการเงิน และข้อกำหนดตามสัญญาของสินทรัพย์ทางการเงินซึ่งทำให้เกิดกระแสเงินสด ซึ่งเป็นการจ่ายเพียงเงินต้นและดอกเบี้ยจากยอดคงเหลือของเงินต้นในวันที่กำหนดไว้ การเปลี่ยนแปลงของมูลค่าของสินทรัพย์ทางการเงินรับรู้ผ่านกำไรขาดทุนเบ็ดเสร็จอื่น ยกเว้น รายการขาดทุนจากการด้อยค่า รายได้ดอกเบี้ย และกำไรขาดทุนจากอัตราแลกเปลี่ยนที่เกี่ยวข้องจะรับรู้เป็นกำไรหรือขาดทุน เมื่อมีการตัดรายการสินทรัพย์ทางการเงิน กำไรหรือขาดทุนสะสมที่เคยรับรู้รายการในกำไรขาดทุนเบ็ดเสร็จอื่นจะต้องจัดประเภทรายการใหม่เข้ากำไรหรือขาดทุน และแสดงรายการในกำไรขาดทุนอื่น รายได้ดอกเบี้ยจากสินทรัพย์ทางการเงินดังกล่าวต้องคำนวณ โดยใช้วิธีอัตราดอกเบี้ยที่แท้จริง รายการขาดทุนจากการด้อยค่าแสดงเป็นรายการแยกต่างหากในงบกำไรขาดทุน
 - มูลค่ายุติธรรมผ่านกำไรหรือขาดทุน (FVPL) สินทรัพย์ทางการเงินที่ไม่เข้าเงื่อนไขการวัดมูลค่าด้วยราคาทุนตัดจำหน่ายหรือ FVOCI ต้องวัดมูลค่าด้วยมูลค่ายุติธรรมผ่านกำไรหรือขาดทุน กำไรหรือขาดทุนที่เกิดจากตราสารหนี้ที่วัดมูลค่า FVPL จะรับรู้เป็นกำไรหรือขาดทุน และแสดงรายการสุทธิในกำไรขาดทุนอื่นในรอบระยะเวลาที่เกิดรายการ
- เงินปันผลที่ได้รับจากเงินลงทุนจะรับรู้เป็นกำไรหรือขาดทุน โดยแสดงรายการเป็นรายได้อื่นเมื่อบริษัทและบริษัทย่อยมีสิทธิที่จะได้รับเงินปันผล
- การเปลี่ยนแปลงในมูลค่ายุติธรรมของสินทรัพย์ทางการเงินที่วัดมูลค่าด้วย FVPL จะรับรู้เป็นกำไรขาดทุนอื่นในงบกำไรขาดทุน รายการขาดทุนจากการด้อยค่า (และการกลับรายการขาดทุนจากการด้อยค่า) ของตราสารหนี้ที่วัดมูลค่าด้วย FVOCI จะไม่แยกแสดงรายการต่างหากจากรายการเปลี่ยนแปลงอื่นๆ ในมูลค่ายุติธรรม

การจัดประเภทรายการและการวัดมูลค่าของหนี้สินทางการเงินและส่วนของผู้ถือหุ้น

เครื่องมือทางการเงินที่บริษัทและบริษัทย่อยเป็นผู้ออกต้องจัดประเภทเป็นหนี้สินทางการเงินหรือตราสารทุนโดยพิจารณาการระงับตามสัญญา

- หากบริษัทและบริษัทย่อยมีภาระผูกพันตามสัญญาที่จะต้องส่งมอบเงินสดหรือสินทรัพย์ทางการเงินอื่นให้กับกิจการอื่น โดยไม่สามารถปฏิเสธการชำระหรือเลื่อนการชำระออกไปอย่างไม่มีกำหนดได้นั้น เครื่องมือทางการเงินนั้นจะจัดประเภทเป็นหนี้สินทางการเงิน เว้นแต่ว่าการชำระนั้นสามารถชำระโดยการออกตราสารทุนของบริษัทและบริษัทย่อยเองด้วยจำนวนตราสารทุนที่คงที่ และเปลี่ยนกับจำนวนเงินที่คงที่
- หากบริษัทและบริษัทย่อยไม่มีภาระผูกพันตามสัญญาหรือสามารถเลื่อนการชำระภาระผูกพันตามสัญญาไปได้ เครื่องมือทางการเงินดังกล่าวจะจัดประเภทเป็นตราสารทุน

ในการรับรู้รายการเมื่อเริ่มแรก บริษัทและบริษัทย่อยต้องวัดมูลค่าของหนี้สินทางการเงินด้วยมูลค่ายุติธรรม บริษัทและบริษัทย่อยจัดประเภทรายการหนี้สินทางการเงินทั้งหมดที่วัดมูลค่าในภายหลังด้วยราคาทุนตัดจำหน่าย ยกเว้นหนี้สินทางการเงินบางรายการ

การรับรู้รายการและการตัดรายการ

บริษัทและบริษัทย่อยต้องรับรู้สินทรัพย์ทางการเงินหรือหนี้สินทางการเงินในงบแสดงฐานะการเงินเฉพาะเมื่อบริษัทและบริษัทย่อยเป็นผู้สัญญาตามข้อกำหนดของสัญญาของเครื่องมือทางการเงินนั้น การซื้อหรือขายสินทรัพย์ทางการเงินตามวิธีปกติต้องรับรู้รายการในวันซื้อขาย ซึ่งเป็นวันที่บริษัทและบริษัทย่อยตกลงที่จะซื้อหรือขายสินทรัพย์ สินทรัพย์ทางการเงินจะถูกตัดรายการเฉพาะเมื่อสิทธิตามสัญญาที่จะได้รับกระแสเงินสดจากสินทรัพย์ทางการเงินหมดอายุ หรือเมื่อบริษัทและบริษัทย่อยโอนสินทรัพย์ทางการเงิน และเป็นการโอนความเสี่ยงและผลตอบแทนของความเป็นเจ้าของเกือบทั้งหมดของสินทรัพย์ทางการเงิน

การด้อยค่า

บริษัทและบริษัทย่อยประเมินข้อมูลคาดการณ์อนาคตประกอบการพิจารณาผลขาดทุนด้านเครดิตที่คาดว่าจะเกิดขึ้นที่เกี่ยวข้องกับตราสารหนี้ที่วัดมูลค่าด้วยราคาทุนตัดจำหน่ายและ FVOCI วิธีการประเมินการด้อยค่าที่เลือกใช้ขึ้นอยู่กับความเป็นสาระสำคัญของความเสี่ยงด้านเครดิต บริษัทและบริษัทย่อยใช้วิธีทั่วไป (General approach) ในการพิจารณาค่าเพื่อผลขาดทุนจากการด้อยค่า

3.6 เงินลงทุนในบริษัทย่อย

บริษัทย่อย หมายถึงกิจการที่บริษัทมีอำนาจในการควบคุม นโยบายการเงิน และการดำเนินงาน ซึ่งโดยทั่วไปแล้วบริษัทจะถือหุ้นที่มีสิทธิออกเสียงมากกว่ากึ่งหนึ่ง บริษัทได้รวมงบการเงินของบริษัทย่อยไว้ในงบการเงินรวมตั้งแต่วันที่บริษัทควบคุมบริษัทย่อยจนกระทั่งอำนาจควบคุมหมดไป

เงินลงทุนในบริษัทย่อยแสดงในงบการเงินเฉพาะกิจการ โดยแสดงด้วยวิธีราคาทุนสุทธิจากค่าเผื่อการด้อยค่า (ถ้ามี)

3.7 อสังหาริมทรัพย์เพื่อการลงทุน

บริษัทบันทึกมูลค่าเริ่มแรกของอสังหาริมทรัพย์เพื่อการลงทุนในราคาทุนซึ่งรวมต้นทุนการทำรายการ หลังจากนั้นบริษัทจะบันทึกอสังหาริมทรัพย์เพื่อการลงทุนด้วยราคาทุนหักค่าเสื่อมราคาสะสมและค่าเผื่อการด้อยค่า (ถ้ามี)

บริษัทรับรู้ผลต่างระหว่างจำนวนเงินที่ได้รับสุทธิจากการจำหน่ายกับมูลค่าตามบัญชีของสินทรัพย์ในส่วนของกำไรหรือขาดทุนในงวดที่ตัดรายการอสังหาริมทรัพย์เพื่อการลงทุนออกจากบัญชี

3.8 ที่ดิน อาคารและอุปกรณ์ และค่าเสื่อมราคา

ที่ดินแสดงมูลค่าตามราคาทุน อาคาร และอุปกรณ์แสดงในราคาทุนหักค่าเสื่อมราคาสะสมและค่าเผื่อการด้อยค่า (ถ้ามี)

ราคาทุนรับรู้เมื่อเริ่มแรกที่ได้สินทรัพย์มารวมถึงต้นทุนทางตรงอื่นๆ ที่เกี่ยวกับการจัดหาสินทรัพย์เพื่อให้สินทรัพย์อยู่ในสภาพพร้อมที่จะใช้ได้ตามวัตถุประสงค์รวมทั้งต้นทุนในการรื้อถอนขนย้าย และการบูรณะสถานที่ตั้งของสินทรัพย์ซึ่งเป็นภาระผูกพันของกิจการ (ถ้ามี)

ค่าเสื่อมราคาของอาคารและอุปกรณ์คำนวณจากราคาทุนโดยวิธีเส้นตรงตามอายุการให้ประโยชน์โดยประมาณดังนี้

	จำนวนปี
อาคารและสิ่งปลูกสร้าง	20 ปี
ส่วนปรับปรุงที่ดิน	10 ปี
อุปกรณ์และเครื่องใช้	5 - 8 ปี
ยานพาหนะ	5 ปี

ค่าเสื่อมราคารวมอยู่ในการคำนวณผลการดำเนินงาน

ไม่มีการคิดค่าเสื่อมราคาสำหรับที่ดิน และสินทรัพย์ระหว่างก่อสร้าง

บริษัทและบริษัทย่อยมีการทบทวนมูลค่าคงเหลือและอายุการให้ประโยชน์ทุกปี

บริษัทและบริษัทย่อยคิดค่าเสื่อมราคาสำหรับส่วนประกอบของรายการสินทรัพย์แต่ละส่วนแยกต่างหากจากกันเมื่อส่วนประกอบแต่ละส่วนนั้นมีต้นทุนที่มีนัยสำคัญเมื่อเทียบกับต้นทุนทั้งหมดของทรัพย์สินนั้น

บริษัทตัดรายการที่ดิน อาคารและอุปกรณ์ ออกจากบัญชีเมื่อจำหน่ายสินทรัพย์ หรือคาดว่าจะไม่ได้ประโยชน์เชิงเศรษฐกิจในอนาคตจากการใช้หรือการจำหน่ายสินทรัพย์ รายการผลกำไรหรือขาดทุนจากการจำหน่ายสินทรัพย์จะรับรู้ในส่วนของกำไรหรือขาดทุนเมื่อบริษัทตัดรายการสินทรัพย์นั้นออกจากบัญชี

3.9 สินทรัพย์ชีวภาพ

บริษัทมีสินทรัพย์ชีวภาพเป็นต้นพะยูง ต้นมะฮอกกานี และต้นจิกน้ำ ซึ่งจะถูกวัดมูลค่าด้วยมูลค่ายุติธรรมหักต้นทุนในการขาย

มูลค่ายุติธรรมของต้นพะยูง ต้นมะฮอกกานี และต้นจิกน้ำ คำนวณโดยใช้วิธีอ้างอิงจากราคาขายในท้องตลาดหักประมาณการค่าใช้จ่ายในการขาย ผลกำไรหรือขาดทุนที่เกิดจากการเปลี่ยนแปลงในมูลค่ายุติธรรมของสินทรัพย์ชีวภาพบันทึกในส่วนของกำไรหรือขาดทุน

ในกรณีที่ไม่สามารถวัดมูลค่ายุติธรรมได้อย่างน่าเชื่อถือ สินทรัพย์ชีวภาพต้องวัดด้วยราคาทุนหักค่าเสื่อมราคาสะสมและค่าเผื่อการด้อยค่าสะสม และในทันทีที่มูลค่ายุติธรรมของสินทรัพย์ชีวภาพนั้นสามารถวัดได้อย่างน่าเชื่อถือ บริษัทจะวัดด้วยมูลค่ายุติธรรมหักต้นทุนในการขาย

3.10 สินทรัพย์ไม่มีตัวตน

บริษัทบันทึกต้นทุนเริ่มแรกของสินทรัพย์ไม่มีตัวตนตามราคาทุน ภายหลังจากได้รับรู้รายการเริ่มแรกสินทรัพย์ไม่มีตัวตนแสดงมูลค่าตามราคาทุนหักค่าตัดจำหน่ายสะสมและค่าเผื่อการด้อยค่าของสินทรัพย์ (ถ้ามี)

บริษัทตัดจำหน่ายสินทรัพย์ไม่มีตัวตนที่มีอายุการให้ประโยชน์จำกัดอย่างมีระบบตลอดอายุการให้ประโยชน์เชิงเศรษฐกิจของสินทรัพย์นั้น และจะประเมินการด้อยค่าของสินทรัพย์ดังกล่าวเมื่อมีข้อบ่งชี้ว่าสินทรัพย์นั้นเกิดการด้อยค่า บริษัทจะทบทวนระยะเวลาการตัดจำหน่ายและวิธีการตัดจำหน่ายของสินทรัพย์ไม่มีตัวตนดังกล่าวทุกสิ้นปีเป็นอย่างน้อย ค่าตัดจำหน่ายรับรู้เป็นค่าใช้จ่ายในส่วนของกำไรหรือขาดทุน

คอมพิวเตอร์ซอฟต์แวร์มีอายุการให้ประโยชน์ 3 - 10 ปี

3.11 รายการธุรกิจกับบุคคลหรือกิจการที่เกี่ยวข้องกัน

บุคคลหรือกิจการที่เกี่ยวข้องกัน หมายถึง บุคคลหรือกิจการที่มีอำนาจควบคุมบริษัท ถูกควบคุมโดยบริษัทไม่ว่าจะเป็นทางตรงหรือทางอ้อม หรืออยู่ภายใต้การควบคุมเดียวกันกับบริษัท รวมถึงบริษัทที่ทำหน้าที่ถือหุ้น บริษัทย่อย และกิจการที่เป็นบริษัทย่อยในเครือเดียวกัน นอกจากนี้บุคคลหรือกิจการที่เกี่ยวข้องกันยังหมายรวมถึงบริษัทร่วมและบุคคลซึ่งถือหุ้นที่มีสิทธิออกเสียงไม่ว่าทางตรงหรือทางอ้อม และมีอิทธิพลอย่างมีนัยสำคัญกับบริษัท ผู้บริหารสำคัญ กรรมการหรือพนักงานของบริษัทตลอดทั้งสมาชิกในครอบครัวที่ใกล้ชิดกับบุคคลดังกล่าว และกิจการที่เกี่ยวข้องกับบุคคลเหล่านั้น

ในการพิจารณาความสัมพันธ์ระหว่างบุคคลหรือกิจการที่เกี่ยวข้องกันกับบริษัทแต่ละรายการ บริษัทคำนึงถึงเนื้อหาของความสัมพันธ์มากกว่ารูปแบบทางกฎหมาย

3.12 สัญญาเช่าระยะสั้นและสัญญาเช่าซึ่งสินทรัพย์อ้างอิงมีมูลค่าต่ำ

บริษัทและบริษัทย่อยเลือกใช้ใช้ข้อยกเว้นในการรับรู้รายการสำหรับสัญญาเช่าระยะสั้น (สัญญาเช่าที่มีอายุสัญญาเช่า 12 เดือนหรือน้อยกว่านับจากวันที่สัญญาเช่ามีผล และไม่มีสิทธิการเลือกซื้อ) และสัญญาเช่าซึ่งสินทรัพย์อ้างอิงมีมูลค่าต่ำ จำนวนเงินที่จ่ายชำระตามสัญญาเช่าดังกล่าวจะรับรู้เป็นค่าใช้จ่ายในส่วนของกำไรหรือขาดทุนตามวิธีเส้นตรงตลอดอายุสัญญาเช่า

3.13 การค้ำของสินทรัพย์ที่ไม่ใช่สินทรัพย์ทางการเงิน

ทุกวันสิ้นรอบระยะเวลารายงาน บริษัทจะทำการประเมินการค้ำของที่ดิน อาคารและอุปกรณ์ อสังหาริมทรัพย์เพื่อการลงทุน เงินลงทุนในบริษัทย่อย และสินทรัพย์ที่ไม่มีตัวตนของบริษัทหากมีข้อบ่งชี้ว่าสินทรัพย์ดังกล่าวอาจค้ำ บริษัทรับรู้ขาดทุนจากการค้ำเมื่อมูลค่าที่คาดว่าจะได้รับคืนของสินทรัพย์มีมูลค่าต่ำกว่ามูลค่าตามบัญชีของสินทรัพย์นั้น ทั้งนี้มูลค่าที่คาดว่าจะได้รับคืนหมายถึงมูลค่ายุติธรรมหักต้นทุนในการขายของสินทรัพย์หรือมูลค่าจากการใช้สินทรัพย์แล้วแต่ราคาใดจะสูงกว่า บริษัทจะรับรู้รายการขาดทุนจากการค้ำในส่วนของกำไรหรือขาดทุน

หากในการประเมินการค้ำของสินทรัพย์ มีข้อบ่งชี้ที่แสดงให้เห็นว่าผลขาดทุนจากการค้ำของสินทรัพย์ที่รับรู้ในงวดก่อนได้หมดไปหรือลดลง บริษัทจะประมาณมูลค่าที่คาดว่าจะได้รับคืนของสินทรัพย์นั้น และจะกลับรายการผลขาดทุนจากการค้ำที่รับรู้ในงวดก่อนก็ต่อเมื่อมีการเปลี่ยนแปลงประมาณการที่ใช้กำหนดมูลค่าที่คาดว่าจะได้รับคืนภายหลังจากการรับรู้ผลขาดทุนจากการค้ำครั้งล่าสุด โดยมูลค่าตามบัญชีของสินทรัพย์ที่เพิ่มขึ้นจากการกลับรายการผลขาดทุนจากการค้ำต้องไม่สูงกว่ามูลค่าตามบัญชีที่ควรจะเป็นหากกิจการไม่เคยรับรู้ผลขาดทุนจากการค้ำของสินทรัพย์ในงวดก่อนๆ บริษัทจะบันทึกกลับรายการผลขาดทุนจากการค้ำของสินทรัพย์โดยรับรู้ไปยังส่วนกำไรหรือขาดทุนทันที

3.14 ผลประโยชน์พนักงาน

ผลประโยชน์ระยะสั้น

บริษัทและบริษัทย่อยรับรู้เงินเดือน ค่าจ้าง โบนัส และเงินสมทบกองทุนประกันสังคมเป็นค่าใช้จ่ายเมื่อเกิดรายการ

ผลประโยชน์หลังจากออกจากงานของพนักงาน (โครงการผลประโยชน์)

บริษัทมีภาระสำหรับเงินชดเชยที่ต้องจ่ายให้แก่พนักงานเมื่อออกจากงานตามกฎหมายแรงงาน ซึ่งบริษัทถือว่าเงินชดเชยดังกล่าวเป็นโครงการผลประโยชน์หลังจากออกจากงานสำหรับพนักงาน

บริษัทคำนวณหนี้สินตามโครงการผลประโยชน์หลังจากออกจากงานของพนักงาน โดยใช้วิธีคิดลดแต่ละหน่วยที่ประมาณการไว้ (Projected Unit Credit Method) โดยผู้เชี่ยวชาญอิสระได้ทำการประเมินภาระผูกพันดังกล่าวตามหลักคณิตศาสตร์ประกันภัย ซึ่งหลักการประมาณการดังกล่าวต้องใช้ข้อสมมติที่หลากหลาย รวมถึงข้อสมมติเกี่ยวกับอัตราคิดลด อัตราการขึ้นเงินเดือนในอนาคต อัตราการเปลี่ยนแปลงในจำนวนพนักงาน อัตราการมรณะและอัตราเงินเฟ้อ

ผลกำไรหรือขาดทุนจากการประมาณการตามหลักคณิตศาสตร์ประกันภัย (Actuarial gains and losses) สำหรับโครงการผลประโยชน์หลังจากออกจากงานของพนักงานจะรับรู้ในกำไรขาดทุนเบ็ดเสร็จอื่น

3.15 ประมวลการหนี้สิน

บริษัทและบริษัทย่อยจะบันทึกประมวลการหนี้สินไว้ในบัญชีเมื่อภาระผูกพันซึ่งเป็นผลมาจากเหตุการณ์ในอดีตได้เกิดขึ้นแล้ว และมีความเป็นไปได้ค่อนข้างแน่นอนว่าบริษัทและบริษัทย่อยจะเสียทรัพยากรเชิงเศรษฐกิจไปเพื่อปลดปล่อยภาระผูกพันนั้น และบริษัทและบริษัทย่อยสามารถประมาณมูลค่าภาระผูกพันนั้นได้อย่างน่าเชื่อถือ

3.16 ภาษีเงินได้

ภาษีเงินได้

ภาษีเงินได้ ประกอบด้วยภาษีเงินได้ปัจจุบันและภาษีเงินได้รอการตัดบัญชี

ภาษีเงินได้ปัจจุบัน

บริษัทและบริษัทย่อยบันทึกภาษีเงินได้ (ถ้ามี) ตามจำนวนที่จะต้องจ่ายตามหลักเกณฑ์แห่งประมวลรัษฎากรในอัตราภาษีเงินได้ (20%) ของกำไรก่อนภาษีเงินได้ หลังจากปรับปรุงบวกกลับด้วยค่าใช้จ่ายต่างๆ ซึ่งไม่สามารถถือเป็นรายจ่ายในการคำนวณภาษีและหักออกด้วยรายการที่ได้รับยกเว้นหรือไม่ถือเป็นรายได้ในการคำนวณภาษี

ภาษีเงินได้รอการตัดบัญชี

สินทรัพย์และหนี้สินภาษีเงินได้รอการตัดบัญชีจะคำนวณขึ้นจากผลแตกต่างชั่วคราวระหว่างมูลค่าตามบัญชีกับฐานภาษีของสินทรัพย์หรือหนี้สินนั้น ณ วันสิ้นรอบระยะเวลารายงาน รายการเปลี่ยนแปลงของสินทรัพย์และหนี้สินภาษีเงินได้รอการตัดบัญชีจะถูกรับรู้เป็นรายได้ภาษีเงินได้รอการตัดบัญชีหรือค่าใช้จ่ายภาษีเงินได้รอการตัดบัญชีโดยจะรับรู้ในกำไรขาดทุน เว้นแต่ในส่วนที่เกี่ยวข้องรายการที่รับรู้โดยตรงในส่วนของผู้ถือหุ้นหรือกำไรขาดทุนเบ็ดเสร็จอื่น

ผลแตกต่างชั่วคราวที่ใช้หักภาษีจะถูกรับรู้เป็นสินทรัพย์ภาษีเงินได้รอการตัดบัญชีเมื่อมีความเป็นไปได้ค่อนข้างแน่นอนว่าบริษัทจะมีกำไรทางภาษีจากการดำเนินงานในอนาคตเพียงพอที่จะนำสินทรัพย์ภาษีเงินได้รอการตัดบัญชีมาใช้ประโยชน์ได้ และผลแตกต่างชั่วคราวที่ต้องเสียภาษีทุกรายการจะถูกรับรู้เป็นหนี้สินภาษีเงินได้รอการตัดบัญชี

สินทรัพย์และหนี้สินภาษีเงินได้รอการตัดบัญชีถูกวัดมูลค่าโดยใช้อัตราภาษีเงินได้สำหรับงวดที่บริษัทคาดว่าจะได้รับประโยชน์จากสินทรัพย์ภาษีเงินได้รอการตัดบัญชีหรือจะจ่ายชำระหนี้สินภาษีเงินได้ โดยใช้อัตราภาษีและกฎหมายภาษีอากรที่มีผลบังคับใช้อยู่หรือที่คาดได้ค่อนข้างแน่นอนว่าจะมีผลบังคับใช้ภายในสิ้นรอบระยะเวลาที่รายงาน

ณ วันสิ้นรอบระยะเวลารายงาน มูลค่าตามบัญชีของสินทรัพย์ภาษีเงินได้รอการตัดบัญชีจะถูกทบทวนและปรับลดมูลค่า เมื่อมีความเป็นไปได้ค่อนข้างแน่นอนว่าบริษัทจะไม่มีกำไรทางภาษีในอนาคตเพียงพอต่อการนำสินทรัพย์ภาษีเงินได้รอการตัดบัญชีทั้งหมดหรือบางส่วนมาใช้ประโยชน์ได้

สินทรัพย์ภาษีเงินได้รอการตัดบัญชีและหนี้สินภาษีเงินได้รอการตัดบัญชีจะหักกลบกันได้ก็ต่อเมื่อกิจการมีสิทธิตามกฎหมายและภาษีเงินได้นี้ประเมินโดยหน่วยงานจัดเก็บภาษีหน่วยงานเดียวกัน

ดังนั้นบริษัทและบริษัทย่อยจึงหักกลบสินทรัพย์ภาษีเงินได้รอการตัดบัญชีและหนี้สินภาษีเงินได้รอการตัดบัญชีในการแสดงรายการในงบแสดงฐานะการเงินแทนการแสดงแยกจากกัน

3.17 การใช้ดุลยพินิจและประมาณการทางบัญชีที่สำคัญ

ในการจัดทำงบการเงินให้เป็นไปตามมาตรฐานรายงานทางการเงิน ฝ่ายบริหารต้องใช้การประมาณและตั้งข้อสมมติฐานหลายประการ ซึ่งมีผลกระทบต่อจำนวนเงินที่เกี่ยวกับรายได้ ค่าใช้จ่ายสินทรัพย์ และหนี้สิน และการเปิดเผยข้อมูลเกี่ยวกับสินทรัพย์และหนี้สินที่อาจเกิดขึ้น ซึ่งผลที่เกิดขึ้นจริงอาจแตกต่างไปจากจำนวนที่ประมาณไว้ การใช้ประมาณการทางบัญชีที่สำคัญ มีดังนี้

ผลขาดทุนด้านเครดิตที่คาดว่าจะเกิดขึ้นของเงินให้สินเชื่อแก่ลูกหนี้และดอกเบี้ยค้างรับ

ฝ่ายบริหารจำเป็นต้องใช้ดุลยพินิจในการประมาณการค่าเผื่อผลขาดทุนด้านเครดิตสำหรับลูกหนี้ตามสัญญาเงินให้กู้ยืมและดอกเบี้ยค้างรับ การคำนวณค่าเผื่อผลขาดทุนด้านเครดิตที่คาดว่าจะเกิดขึ้นของบริษัทขึ้นอยู่กับเงื่อนไขการประเมินการเพิ่มขึ้นของความเสี่ยงด้านเครดิต พิจารณาจากเครดิตของลูกหนี้แต่ละราย รวมถึงการเลือกข้อมูลการคาดการณ์สถานะเศรษฐกิจในอนาคตมาใช้ ดังนั้นผลที่เกิดขึ้นจริงอาจแตกต่างไปจากจำนวนที่ประมาณการไว้

ค่าเผื่อผลขาดทุนด้านเครดิตที่คาดว่าจะเกิดขึ้นของลูกหนี้อื่น

ในการประมาณผลขาดทุนด้านเครดิตที่คาดว่าจะเกิดขึ้นของลูกหนี้อื่น ฝ่ายบริหารจำเป็นต้องใช้ดุลยพินิจในการประมาณการผลขาดทุนที่คาดว่าจะเกิดขึ้นจากลูกหนี้แต่ละราย ซึ่งกำหนดให้พิจารณาผลขาดทุนที่คาดว่าจะเกิดขึ้นตลอดอายุหนี้และรับรู้ผลขาดทุน ตั้งแต่การรับรู้รายการลูกหนี้อื่นในการพิจารณาผลขาดทุนด้านเครดิตที่คาดว่าจะเกิดขึ้น ลูกหนี้อื่นจะถูกจัดกลุ่มตามวันที่ครบกำหนดชำระ อัตราความเสียหายที่คาดว่าจะเกิดขึ้นจะขึ้นอยู่กับประวัติการชำระเงินและข้อมูลผลขาดทุนด้านเครดิตในอดีตซึ่งมีการปรับเพื่อสะท้อนข้อมูลปัจจุบันและการคาดการณ์ล่วงหน้าเกี่ยวกับปัจจัยทางเศรษฐกิจมหภาคที่มีผลต่อความสามารถของลูกหนี้ในการชำระหนี้

มูลค่ายุติธรรมของเครื่องมือทางการเงิน

ในการประเมินมูลค่ายุติธรรมของเครื่องมือทางการเงินที่บันทึกในงบแสดงฐานะการเงิน ที่ไม่มีการซื้อขายในตลาดและไม่สามารถหาราคาได้ในตลาดซื้อขายคล่อง ฝ่ายบริหารต้องใช้ดุลยพินิจในการประเมินมูลค่ายุติธรรมของเครื่องมือทางการเงินดังกล่าว โดยใช้เทคนิคและแบบจำลองการประเมินมูลค่า ซึ่งตัวแปรที่ใช้ในแบบจำลองได้มาจากการเทียบเคียงกับตัวแปรที่มีอยู่ในตลาด โดยคำนึงถึงความเสี่ยงทางด้านเครดิต สภาพคล่อง ข้อมูลความสัมพันธ์ และการเปลี่ยนแปลงของมูลค่าของเครื่องมือทางการเงินในระยะยาว การเปลี่ยนแปลงของสมมติฐานที่เกี่ยวข้องกับตัวแปรที่ใช้ในการคำนวณ อาจมีผลกระทบต่อมูลค่ายุติธรรมที่แสดงอยู่ในงบแสดงฐานะการเงิน และการเปิดเผยลำดับชั้นของมูลค่ายุติธรรม

ค่าเผื่อการด้อยค่าของสินทรัพย์ทางการเงิน

บริษัทจะตั้งค่าเผื่อการด้อยค่าของสินทรัพย์ทางการเงินเมื่อมูลค่ายุติธรรมของสินทรัพย์ทางการเงินดังกล่าวได้ลดลงอย่างมีสาระสำคัญและเป็นระยะเวลานานหรือมีข้อบ่งชี้ของการด้อยค่า การที่จะสรุปว่าสินทรัพย์ทางการเงินดังกล่าวได้ลดลงอย่างมีสาระสำคัญหรือเป็นระยะเวลานาน หรือไม่นั้นจำเป็นต้องใช้ดุลยพินิจของฝ่ายบริหาร

ที่ดิน อาคารและอุปกรณ์/อสังหาริมทรัพย์เพื่อการลงทุน และค่าเสื่อมราคา/ค่าเผื่อการด้อยค่า

ในการคำนวณค่าเสื่อมราคาของอาคารและอุปกรณ์ และอสังหาริมทรัพย์เพื่อการลงทุน ฝ่ายบริหารจำเป็นต้องทำการประมาณอายุการให้ประโยชน์และมูลค่าคงเหลือเมื่อเลิกใช้งานของอาคารและอุปกรณ์และอสังหาริมทรัพย์เพื่อการลงทุน และต้องทบทวนอายุการให้ประโยชน์และมูลค่าคงเหลือใหม่หากมีการเปลี่ยนแปลงเกิดขึ้น

นอกจากนี้ฝ่ายบริหารจำเป็นต้องสอบทานการด้อยค่าของที่ดิน อาคารและอุปกรณ์ และอสังหาริมทรัพย์เพื่อการลงทุนในแต่ละช่วงเวลาและบันทึกขาดทุนจากการด้อยค่าหากคาดว่ามูลค่าที่คาดว่าจะได้รับคืนต่ำกว่ามูลค่าบัญชีของสินทรัพย์นั้น ในการนี้ฝ่ายบริหารจำเป็นต้องใช้ดุลยพินิจที่เกี่ยวข้องกับการกำหนดมูลค่ายุติธรรมหรือการคาดการณ์รายได้และค่าใช้จ่ายในอนาคตซึ่งเกี่ยวข้องกับสินทรัพย์นั้น

สินทรัพย์ภายีเงินได้รอการตัดบัญชี

กลุ่มบริษัทจะรับรู้สินทรัพย์ภายีเงินได้รอการตัดบัญชีสำหรับผลแตกต่างชั่วคราวที่ใช้หักภายีและขาดทุนทางภายีที่ไม่ได้ใช้เมื่อมีความเป็นไปได้ค่อนข้างแน่ว่ากลุ่มบริษัทจะมีกำไรทางภายีในอนาคตเพียงพอที่จะใช้ประโยชน์จากผลแตกต่างชั่วคราวและขาดทุนนั้น ในกรณีฝ่ายบริหารจำเป็นต้องประมาณการว่าบริษัทและบริษัทย่อยควรรับรู้จำนวนสินทรัพย์ภายีเงินได้รอการตัดบัญชีเป็นจำนวนเท่าใด โดยพิจารณาถึงจำนวนกำไรทางภายีที่คาดว่าจะเกิดขึ้นในอนาคตในแต่ละช่วงเวลา

ผลประโยชน์หลังออกจากงานของพนักงานตาม โครงการผลประโยชน์

หนี้สินตาม โครงการผลประโยชน์หลังออกจากงานของพนักงาน ประมาณขึ้นตามหลักคณิตศาสตร์ประกันภัย ซึ่งต้องอาศัยข้อสมมติฐานต่างๆ ในการประมาณการนั้น เช่น อัตราคิดลด อัตราการขึ้นเงินเดือนในอนาคต อัตราการมรณะ และอัตราการเปลี่ยนแปลงในจำนวนพนักงาน เป็นต้น

4. รายการธุรกิจกับกิจการที่เกี่ยวข้องกัน

เพื่อวัตถุประสงค์ในการจัดทำงบการเงิน บุคคลหรือกิจการเป็นบุคคลหรือกิจการที่เกี่ยวข้องกันกับบริษัท หากบริษัทมีอำนาจควบคุมหรือควบคุมร่วมกันทั้งทางตรงและทางอ้อมหรือ มีอิทธิพลอย่างมีสาระสำคัญต่อบุคคลหรือกิจการในการตัดสินใจทางการเงินและการบริหารหรือในทางกลับกัน โดยที่บริษัทและบริษัทย่อยมีการควบคุมเดียวกันหรือการมีอิทธิพลอย่างมีสาระสำคัญเดียวกัน การเกี่ยวข้องกันนี้อาจเป็นรายบุคคลหรือเป็นกิจการ

ในการพิจารณาความสัมพันธ์ระหว่างบุคคลหรือกิจการที่เกี่ยวข้องกันกับบริษัทแต่ละรายการ บริษัทคำนึงถึงเนื้อหาของความสัมพันธ์มากกว่ารูปแบบทางกฎหมาย

ความสัมพันธ์กับบุคคลหรือกิจการที่เกี่ยวข้องกัน มีดังนี้

ชื่อกิจการ	ลักษณะความสัมพันธ์
บริษัท ทีทีแอล แคลปีตอล จำกัด	บริษัทย่อย
บริษัท ไทย อโกร เมค จำกัด	บริษัทย่อย
บริษัท กรุงไทยพาณิชย์ประกันภัย จำกัด (มหาชน)	มีกรรมการร่วมกัน
บริษัท ไทยศรีประกันภัย จำกัด (มหาชน)	มีกรรมการร่วมกัน

ในระหว่างปี บริษัทและบริษัทย่อยมีรายการธุรกิจที่สำคัญกับบุคคลหรือกิจการที่เกี่ยวข้องกัน รายการธุรกิจดังกล่าวเป็นไปตามเงื่อนไขทางการค้าและเกณฑ์ตามที่ตกลงกันระหว่างบริษัทและบุคคลหรือกิจการที่เกี่ยวข้องกันเหล่านั้น ซึ่งเป็นไปตามปกติธุรกิจโดยสามารถสรุปได้ดังนี้

	พันบาท				นโยบายการกำหนดราคา
	งบการเงินรวม		งบการเงินเฉพาะกิจการ		
	2565	2564	2565	2564	
รายการธุรกิจกับบริษัทย่อย (ตัดออกจากงบการเงินรวมแล้ว)					
รายได้ดอกเบี้ยจากเงินให้สินเชื่อ	-	-	8,091	7,244	(ปี 2565 ร้อยละ 2.0 - 4.0 ต่อปี) (ปี 2564 ร้อยละ 2.0 - 4.0 ต่อปี)
รายได้ค่าบริการจัดการ	-	-	1,224	709	ราคาตามสัญญา
รายการธุรกิจกับกิจการที่เกี่ยวข้องกัน					
ค่าเบี้ยประกันภัยจ่าย	179	203	179	203	ตามที่ระบุในกรมธรรม์ประกันภัย

ยอดคงค้างระหว่างบริษัทและบริษัทที่เกี่ยวข้องกัน ณ วันที่ 30 กันยายน 2565 และ 2564 มีรายละเอียดดังนี้

	พันบาท			
	งบการเงินรวม		งบการเงินเฉพาะกิจการ	
	2565	2564	2565	2564
ลูกหนี้อื่น - กิจการที่เกี่ยวข้องกัน				
บริษัทย่อย	-	-	40	-
	-	-	40	-
ค่าใช้จ่ายล่วงหน้า - กิจการที่เกี่ยวข้องกัน				
บริษัทที่เกี่ยวข้องกัน	112	122	463	262
	112	122	463	262
รายได้ดอกเบี้ยรับล่วงหน้า				
บริษัทย่อย	-	-	1,902	1,978
	-	-	1,902	1,978

เงินให้กู้ยืมระยะสั้นแก่กิจการที่เกี่ยวข้องกัน

ยอดคงค้างของเงินให้กู้ยืมระยะสั้นระหว่างบริษัทและกิจการที่เกี่ยวข้องกัน ณ วันที่ 30 กันยายน 2565 และ 2564 และการเคลื่อนไหวของเงินให้กู้ยืมดังกล่าวมีรายละเอียดดังนี้

	พันบาท			
	งบการเงินเฉพาะกิจการ			
	ณ วันที่ 30 กันยายน 2565		ณ วันที่ 30 กันยายน 2564	
	เงินสด	ดอกเบี้ยค้างรับ	เงินสด	ดอกเบี้ยค้างรับ
ยอดยกมาต้นปี	12,013	12	42,145	-
<u>บวก</u> ปรับปรุงผลกระทบจากการใช้มาตรฐานการรายงานทางการเงินฉบับที่ 9 เป็นครั้งแรก (หมายเหตุข้อ 4)	-	-	-	4
ยอดยกมาต้นงวดหลังปรับปรุงผลกระทบจากการใช้มาตรฐานการรายงานทางการเงินฉบับที่ 9	12,013	12	42,145	4
<u>บวก</u> บันทึกดอกเบี้ยเพิ่ม	-	361	-	419
<u>บวก</u> ให้กู้ยืมเพิ่ม	20,000	-	5,000	-
<u>หัก</u> รับชำระคืน	(7,013)	(59)	(35,132)	(411)
รวม	25,000	314	12,013	12
<u>หัก</u> ค่าเผื่อผลขาดทุนด้านเครดิตที่คาดว่าจะเกิดขึ้น	(71)	-	(31)	-
ยอดคงเหลือปลายปี	24,929	314	11,982	12

การเปลี่ยนแปลงของค่าเผื่อผลขาดทุนด้านเครดิตที่คาดว่าจะเกิดขึ้นสำหรับปีสิ้นสุดวันที่ 30 กันยายน 2565 และ 2564 แสดงได้ดังนี้

	พันบาท	
	งบการเงินเฉพาะกิจการ	
	ณ วันที่ 30 กันยายน 2565	ณ วันที่ 30 กันยายน 2564
ยอดยกมาต้นงวด	31	-
<u>บวก</u> ปรับปรุงผลกระทบจากการใช้มาตรฐานการรายงานทางการเงินฉบับที่ 9 เป็นครั้งแรก	-	77
ยอดยกมาต้นงวดหลังปรับปรุงผลกระทบจากการใช้มาตรฐานการรายงานทางการเงินฉบับที่ 9	31	77
<u>บวก</u> ผลขาดทุนด้านเครดิตที่คาดว่าจะเกิดขึ้น (โอนกลับ)	40	(46)
ยอดคงเหลือปลายงวด	71	31

ณ วันที่ 30 กันยายน 2565 และ 2564 เงินให้กู้ยืมระยะสั้นแก่บริษัทย่อย คือ บริษัท ไทย อโกร เมด จำกัด และบริษัท ทีทีแอล แคปปิตอล จำกัด คิดดอกเบี้ยในอัตราร้อยละ 2.00 - 4.00 ต่อปี มีกำหนดชำระคืนเงินต้นและดอกเบี้ยเป็นงวดรายเดือนภายในระยะเวลา 12 เดือน และงวดสุดท้ายให้ชำระคืนเงินต้นพร้อมดอกเบี้ยคงเหลือทั้งหมด เงินให้กู้ยืมดังกล่าวเป็นเงินให้กู้ยืมที่ไม่มีหลักประกัน

เงินให้กู้ยืมระยะยาวแก่กิจการที่เกี่ยวข้องกัน

ยอดคงค้างของเงินให้กู้ยืมระยะยาวระหว่างบริษัทและกิจการที่เกี่ยวข้องกัน ณ วันที่ 30 กันยายน 2565 และ 2564 และการเคลื่อนไหวของเงินให้กู้ยืมดังกล่าวมีรายละเอียดดังนี้

	พันบาท			
	งบการเงินเฉพาะกิจการ			
	ณ วันที่ 30 กันยายน 2565		ณ วันที่ 30 กันยายน 2564	
	เงินสด	ดอกเบี้ยค้างรับ	เงินสด	ดอกเบี้ยค้างรับ
ยอดยกมาต้นงวด	306,279	128	246,569	95
บวก ปรับปรุงผลกระทบจากการใช้มาตรฐานการรายงานทางการเงินฉบับที่ 9 เป็นครั้งแรก	-	-	-	13
ยอดยกมาต้นงวดหลังปรับปรุงผลกระทบจากการใช้มาตรฐานการรายงานทางการเงินฉบับที่ 9	306,279	128	246,569	108
บวก บันทึกดอกเบี้ยเพิ่ม	-	8,162	-	6,859
บวก ให้กู้ยืมเพิ่ม	101,000	-	118,000	-
หัก รับชำระคืน	(177,711)	(8,302)	(58,290)	(6,839)
รวม	229,568	12	306,279	128
หัก ค่าเผื่อผลขาดทุนด้านเครดิตที่คาดว่าจะเกิดขึ้น	-	-	(1,095)	-
ยอดคงเหลือปลายงวด	229,568	12	305,184	128
หัก ส่วนที่ถึงกำหนดชำระภายในหนึ่งปี	(96,237)	(12)	(201,465)	(128)
ยอดคงเหลือปลายงวด	133,331	-	103,719	-

การเปลี่ยนแปลงของค่าเผื่อผลขาดทุนด้านเครดิตที่คาดว่าจะเกิดขึ้นสำหรับปีสิ้นสุดวันที่ 30 กันยายน 2565 และ 2564 แสดงได้ดังนี้

	พันบาท	
	งบการเงินเฉพาะกิจการ	
	ณ วันที่ 30 กันยายน 2565	ณ วันที่ 30 กันยายน 2564
ยอดยกมาต้นงวด	1,095	-
บวก ปรับปรุงผลกระทบจากการใช้มาตรฐานการรายงานทางการเงินฉบับที่ 9 เป็นครั้งแรก	-	930
ยอดยกมาต้นงวดหลังปรับปรุงผลกระทบจากการใช้มาตรฐานการรายงานทางการเงินฉบับที่ 9	1,095	930
บวก ผลขาดทุนด้านเครดิตที่คาดว่าจะเกิดขึ้น (โอนกลับ)	(1,095)	165
ยอดคงเหลือปลายงวด	-	1,095

ณ วันที่ 30 กันยายน 2565 และ 2564 เงินให้กู้ยืมระยะยาวแก่บริษัทย่อย คือ บริษัท ทีทีแอล แคปิตอล จำกัด คิดดอกเบี้ยในอัตราร้อยละ 2.00 - 4.00 ต่อปี มีกำหนดชำระคืนเงินต้นและดอกเบี้ยเป็นงวดตามที่ระบุในสัญญาเงินกู้ภายในระยะเวลา 18 - 24 เดือน และงวดสุดท้ายให้ชำระคืนเงินต้นพร้อมดอกเบี้ยคงเหลือทั้งหมดภายในเดือนกุมภาพันธ์ 2566 และเดือนกรกฎาคม 2566 ตามลำดับ เงินให้กู้ยืมดังกล่าวเป็นเงินให้กู้ยืมที่ไม่มีหลักประกัน

ค่าตอบแทนผู้บริหาร

ค่าตอบแทนผู้บริหารเป็นผลประโยชน์ที่จ่ายให้แก่ผู้บริหารของบริษัท ประกอบด้วยค่าตอบแทนที่เป็นตัวเงินได้แก่ เงินเดือนและผลประโยชน์ที่เกี่ยวข้อง รวมไปถึงผลประโยชน์ตอบแทนในรูปแบบอื่น ทั้งนี้ผู้บริหารของบริษัทหมายถึงบุคคลที่กำหนดตามกฎหมายว่าด้วยหลักทรัพย์และตลาดหลักทรัพย์ โดยค่าตอบแทนผู้บริหารสำหรับปีสิ้นสุดวันที่ 30 กันยายน 2565 และ 2564 มีดังนี้

ผลประโยชน์ระยะสั้น	พันบาท			
	งบการเงินรวม		งบการเงินเฉพาะกิจการ	
	2565	2564	2565	2564
	8,509	8,699	7,609	7,799

5. สินทรัพย์และหนี้สินทางการเงิน

สินทรัพย์และหนี้สินทางการเงิน ขอดคงเหลือ ณ วันที่ 30 กันยายน 2565 ดังนี้

	พันบาท				
	งบการเงินรวม				
	มูลค่ายุติธรรม ผ่านกำไรขาดทุน	มูลค่ายุติธรรม - สัญญาอนุพันธ์	มูลค่ายุติธรรม ผ่านกำไรขาดทุน เบ็ดเสร็จอื่น	ราคา ทุนตัดจำหน่าย	รวม
สินทรัพย์ทางการเงิน ณ วันที่ 30 กันยายน 2565					
เงินสดและรายการเทียบเท่าเงินสด	-	-	-	108,126	108,126
ลูกหนี้หมุนเวียนอื่น	-	-	-	19,035	19,035
สินทรัพย์ทางการเงินหมุนเวียนอื่น	32,503	-	-	134,192	166,695
สินทรัพย์ทางการเงินไม่หมุนเวียนอื่น	114,484	-	37,512	40,283	192,279
เงินให้สินเชื่อระยะยาวแก่ลูกหนี้	-	-	-	313,999	313,999
สินทรัพย์ไม่หมุนเวียน	-	-	-	61	61
	<u>146,987</u>	<u>-</u>	<u>37,512</u>	<u>615,696</u>	<u>800,195</u>
หนี้สินทางการเงิน ณ วันที่ 30 กันยายน 2565					
เจ้าหนี้หมุนเวียนอื่น	-	-	-	6,961	6,961
รายได้รับล่วงหน้า	-	-	-	5,389	5,389
หนี้สินหมุนเวียนอื่น	-	-	-	855	855
	<u>-</u>	<u>-</u>	<u>-</u>	<u>13,205</u>	<u>13,205</u>

	พันบาท				รวม
	งบการเงินเฉพาะกิจการ				
	มูลค่ายุติธรรม ผ่านกำไรขาดทุน	มูลค่ายุติธรรม - สัญญาอนุพันธ์	มูลค่ายุติธรรม ผ่านกำไรขาดทุน เบ็ดเสร็จอื่น	ราคา ทุนตัดจำหน่าย	
สินทรัพย์ทางการเงิน ณ วันที่ 30 กันยายน 2565					
เงินสดและรายการเทียบเท่าเงินสด	-	-	-	95,163	95,163
ลูกหนี้หมุนเวียนอื่น	-	-	-	1,808	1,808
เงินให้สินเชื่อระยะสั้นแก่กิจการที่เกี่ยวข้องกัน	-	-	-	24,929	24,929
สินทรัพย์ทางการเงินหมุนเวียนอื่น	32,503	-	-	134,192	166,695
สินทรัพย์ทางการเงินไม่หมุนเวียนอื่น	114,484	-	37,512	40,283	192,279
เงินให้กู้ยืมระยะยาวแก่กิจการที่เกี่ยวข้องกัน	-	-	-	229,568	229,568
สินทรัพย์ไม่หมุนเวียนอื่น	-	-	-	12	12
	146,987	-	37,512	525,955	710,454
หนี้สินทางการเงิน ณ วันที่ 30 กันยายน 2565					
เจ้าหนี้หมุนเวียนอื่น	-	-	-	3,606	3,606
รายได้รับล่วงหน้า	-	-	-	3,213	3,213
หนี้สินหมุนเวียนอื่น	-	-	-	181	181
	-	-	-	7,000	7,000

6. เงินสดและรายการเทียบเท่าเงินสด

	พันบาท			
	งบการเงินรวม		งบการเงินเฉพาะกิจการ	
	2565	2564	2565	2564
เงินสด	113	76	50	50
เงินฝากระยะสั้นที่มีอายุไม่เกิน 3 เดือน นับจากวันที่ได้มา	108,013	60,125	95,113	43,063
รวม	108,126	60,201	95,163	43,113

ณ วันที่ 30 กันยายน 2565 เงินฝากออมทรัพย์และเงินฝากประจำมีอัตราดอกเบี้ยระหว่างร้อยละ 0.10 - 1.15 ต่อปี (ณ วันที่ 30 กันยายน 2564 : ร้อยละ 0.05 - 1.30 ต่อปี)

7. ลูกหนี้หมุนเวียนอื่น

	พันบาท			
	งบการเงินรวม		งบการเงินเฉพาะกิจการ	
	2565	2564	2565	2564
ลูกหนี้หมุนเวียนอื่น				
ดอกเบี้ยค้างรับจากเงินให้สินเชื่อ				
- กิจการที่เกี่ยวข้องกัน (หมายเหตุ 5)	-	-	352	140
ดอกเบี้ยค้างรับจากเงินให้สินเชื่อ				
- กิจการที่ไม่เกี่ยวข้องกัน	17,578	9,302	-	-
ดอกเบี้ยค้างรับ - กิจการที่ไม่เกี่ยวข้องกัน	1,350	1,160	1,350	1,160
ลูกหนี้อื่น - กิจการที่เกี่ยวข้องกัน	-	-	40	-
ลูกหนี้อื่น	106	-	66	-
รวมลูกหนี้หมุนเวียนอื่น - สุทธิ	19,034	10,462	1,808	1,300

8. เงินให้สินเชื่อระยะสั้นแก่ลูกหนี้

ณ วันที่ 30 กันยายน 2565 และ 2564 บริษัทย่อยมีรายละเอียดเงินให้สินเชื่อระยะสั้นแก่ลูกหนี้ ดังนี้

	พันบาท	
	งบการเงินรวม	
	2565	2564
เงินให้สินเชื่อระยะสั้นแก่ลูกหนี้ต้นปี	7,925	51,181
บวก ให้กู้ยืมเพิ่ม	-	-
หัก รับชำระคืน	(7,925)	(43,256)
รวม	-	7,925
หัก ค่าเพื่อผลขาดทุนด้านเครดิตที่คาดว่าจะเกิดขึ้น	-	(51)
เงินให้สินเชื่อระยะสั้นแก่ลูกหนี้ปลายปี	-	7,874

การเปลี่ยนแปลงของค่าเพื่อผลขาดทุนด้านเครดิตที่คาดว่าจะเกิดขึ้นสำหรับปีสิ้นสุดวันที่ 30 กันยายน 2565 และ 2564 แสดงได้ดังนี้

	พันบาท	
	งบการเงินเฉพาะกิจการ	
	ณ วันที่ 30 กันยายน 2565	ณ วันที่ 30 กันยายน 2564
ยอดยกมาต้นงวด	51	-
บวก ปรับปรุงผลกระทบจากการใช้มาตรฐานการรายงานทางการเงิน ฉบับที่ 9 เป็นครั้งแรก	-	92
ยอดยกมาต้นงวดหลังปรับปรุงผลกระทบจากการใช้มาตรฐาน การรายงานทางการเงินฉบับที่ 9	51	92
บวก ผลขาดทุนด้านเครดิตที่คาดว่าจะเกิดขึ้น (โอนกลับ)	(51)	(41)
ยอดคงเหลือปลายงวด	-	51

ณ วันที่ 30 กันยายน 2564 บริษัทย่อยมีเงินให้สินเชื่อระยะสั้นแก่ลูกหนี้ จำนวนเงิน 7.87 ล้านบาท ซึ่งคิดดอกเบี้ยในอัตราร้อยละ 9.00 - 10.00 ต่อปี มีกำหนดชำระคืนเงินต้นและดอกเบี้ยเป็นรายเดือนภายในระยะเวลา 12 เดือน จนสุดท้ายให้ชำระคืนเงินต้นพร้อมดอกเบี้ยคงเหลือทั้งหมด เงินให้สินเชื่อดังกล่าวมีหลักประกันคือการจัดจ้างกรรมสิทธิ์ในห้องชุดและที่ดินพร้อมสิ่งปลูกสร้าง

ณ วันที่ 30 กันยายน 2565 บริษัทย่อยได้รับชำระเงินให้สินเชื่อระยะสั้นแก่ลูกหนี้ครบถ้วนแล้ว

9. สินทรัพย์ทางการเงินหมุนเวียนอื่น

ณ วันที่ 30 กันยายน 2565 และ 2564 บริษัทมีสินทรัพย์ทางการเงินหมุนเวียนอื่น ดังนี้

ประเภท	พันบาท			
	งบการเงินรวม/งบการเงินเฉพาะกิจการ			
	ณ วันที่ 30 กันยายน 2565			
ราคาทุน	ขาดทุนที่ยังไม่เกิดขึ้นจากการวัดมูลค่าเงินลงทุน	ค่าต่อผลขาดทุนด้านเครดิตที่คาดว่าจะเกิดขึ้น	มูลค่าตามบัญชี	
เงินฝากประจำที่มีอายุมากกว่า 3 เดือนแต่ไม่เกิน 1 ปี	10,987	-	-	10,987
หน่วยลงทุนในประเทศ	40,015	(7,512)	-	32,503
หุ้นกู้	123,433	-	(228)	123,205
รวม	174,435	(7,512)	(228)	166,695

ประเภท	พันบาท			
	งบการเงินรวม/งบการเงินเฉพาะกิจการ			
	ณ วันที่ 30 กันยายน 2564			
ราคาทุน	ขาดทุนที่ยังไม่เกิดขึ้นจากการวัดมูลค่าเงินลงทุน	ค่าต่อผลขาดทุนด้านเครดิตที่คาดว่าจะเกิดขึ้น	มูลค่าตามบัญชี	
เงินฝากประจำที่มีอายุมากกว่า 3 เดือนแต่ไม่เกิน 1 ปี	20,984	-	-	20,984
หน่วยลงทุนในประเทศ	110,015	(5,310)	-	104,705
หุ้นกู้	40,028	-	(101)	39,927
รวม	171,027	(5,310)	(101)	165,616

ในระหว่างปีสิ้นสุดวันที่ 30 กันยายน 2565 และ 2564 เงินลงทุนมีการเปลี่ยนแปลงดังนี้

	พันบาท	
	งบการเงินรวม/งบการเงินเฉพาะกิจการ	
	2565	2564
ราคาตามบัญชี ณ วันที่ 1 ตุลาคม	165,616	402,756
ซื้อระหว่างปี - ราคาทุน	40,197	80,181
ขายระหว่างปี - ราคาทุน	(130,000)	(350,852)
รับโอน หุ้นกู้ส่วนที่ครบกำหนดภายใน 1 ปี	93,349	35,003
กำไร (ขาดทุน) จากการวัดมูลค่าเงินลงทุนในตราสารทุนในระหว่างปี	(2,202)	(1,018)
ส่วนเกิน (ส่วนต่ำ) ตัดจำหน่าย	(37)	(353)
ค่าเพื่อผลขาดทุนด้านเครดิตที่คาดว่าจะเกิดขึ้น	(228)	(101)
ราคาตามบัญชี ณ วันที่ 30 กันยายน	166,695	165,616

เงินฝากประจำ

บริษัทได้จัดประเภทมูลค่ายุติธรรมของเงินฝากประจำอยู่ในระดับ 1 ตามที่อธิบายไว้ในหมายเหตุข้อ 26.4

หน่วยลงทุนในประเทศ

หน่วยลงทุนในประเทศ บริษัทได้จัดประเภทการวัดมูลค่ายุติธรรมผ่านกำไรขาดทุน หน่วยลงทุนรับรู้รายการเมื่อเริ่มแรกด้วยมูลค่ายุติธรรม ต้นทุนการทำรายการรับรู้เป็นค่าใช้จ่ายในกำไรหรือขาดทุน บริษัทได้รับรู้ส่วนต่างของมูลค่ายุติธรรมเป็นกำไร (ขาดทุน) ที่ยังไม่เกิดขึ้นจริงจากการเปลี่ยนแปลงมูลค่ายุติธรรมผ่านกำไรหรือขาดทุน (FVPL)

มูลค่ายุติธรรมของหน่วยลงทุนคำนวณจากราคาที่ประกาศโดยผู้ออกหลักทรัพย์ บริษัทจัดประเภทการวัดมูลค่ายุติธรรม อยู่ในระดับ 2 ตามที่อธิบายไว้ในหมายเหตุข้อ 26.4

หุ้นกู้

หุ้นกู้ที่ถือครองโดยบริษัทเป็นหุ้นกู้เอกชน จัดประเภทด้วยการวัดมูลค่าด้วยราคาทุนตัดจำหน่าย หุ้นกู้รับรู้รายการเมื่อเริ่มแรกด้วยมูลค่ายุติธรรมรวมต้นทุนการทำรายการ การเปลี่ยนแปลงภายหลังวัดมูลค่าด้วยราคาทุนตัดจำหน่ายตามวิธีอัตราดอกเบี้ยที่แท้จริง กำไรขาดทุนที่เกิดขึ้นจากการตัดรายการจะรับรู้โดยตรงในกำไรหรือขาดทุนและแสดงรายการในกำไรขาดทุนอื่น พร้อมกับรับรู้รายการขาดทุนจากด้อยค่าเป็นกำไรหรือขาดทุน

หุ้นก้วัดมูลค่าด้วยราคาทุนตัดจำหน่ายตามวิธีอัตราดอกเบี้ยที่แท้จริง พร้อมกับรับรู้รายการขาดทุนจากการด้อยค่า บริษัทได้จัดประเภทอยู่ในระดับ 2 ตามที่อธิบายไว้ในหมายเหตุข้อ 26.4

10. เงินให้สินเชื่อระยะยาวแก่ลูกหนี้

ณ วันที่ 30 กันยายน 2565 และ 2564 บริษัทย่อยมีรายละเอียดเงินให้สินเชื่อระยะยาวแก่ลูกหนี้ ดังนี้

	พันบาท	
	งบการเงินรวม	
	2565	2564
เงินให้สินเชื่อระยะยาวแก่ลูกหนี้ต้นปี	375,856	306,955
บวก ให้กู้ยืมเพิ่ม	166,000	123,000
หัก รับชำระคืน	(227,857)	(54,099)
รวม	313,999	375,856
หัก ค่าเผื่อผลขาดทุนด้านเครดิตที่คาดว่าจะเกิดขึ้น	-	(6,088)
เงินให้สินเชื่อระยะยาวแก่ลูกหนี้ปลายปี	313,999	369,768
หัก ส่วนที่ถึงกำหนดชำระภายในหนึ่งปี	(116,374)	(175,245)
เงินให้สินเชื่อระยะยาวแก่ลูกหนี้ - สุทธิจากส่วนที่ถึงกำหนดชำระภายในหนึ่งปี	197,625	194,523

การเปลี่ยนแปลงของค่าเผื่อผลขาดทุนด้านเครดิตที่คาดว่าจะเกิดขึ้นสำหรับปีสิ้นสุดวันที่ 30 กันยายน 2565 และ 2564 แสดงได้ดังนี้

	พันบาท	
	งบการเงินเฉพาะกิจการ	
	ณ วันที่ 30 กันยายน 2565	ณ วันที่ 30 กันยายน 2564
ยอดยกมาต้นงวด	6,088	-
บวก ปรับปรุงผลกระทบจากการใช้มาตรฐานการรายงานทางการเงินฉบับที่ 9 เป็นครั้งแรก	-	5,883
ยอดยกมาต้นงวดหลังปรับปรุงผลกระทบจากการใช้มาตรฐานการรายงานทางการเงินฉบับที่ 9	6,088	5,883
บวก ผลขาดทุนด้านเครดิตที่คาดว่าจะเกิดขึ้น (โอนกลับ)	(6,088)	205
ยอดคงเหลือปลายงวด	-	6,088

ณ วันที่ 30 กันยายน 2565 และ 2564 บริษัทย่อยมีเงินให้สินเชื่อระยะยาวแก่ลูกหนี้ ซึ่งคิดดอกเบี้ยในอัตราร้อยละ 9.00 - 10.00 ต่อปี และ 8.50 - 12.00 ต่อปี มีกำหนดชำระคืนเงินต้นและดอกเบี้ยเป็นงวดตามที่ระบุในสัญญาเงินกู้ภายในระยะเวลา 18 - 60 เดือน งวดสุดท้ายให้ชำระคืนเงินต้นพร้อมดอกเบี้ยคงเหลือทั้งหมดภายในเดือนสิงหาคม 2567 เงินให้สินเชื่อดังกล่าวมีหลักประกันคือการจดจำนองที่ดินและที่ดินพร้อมสิ่งปลูกสร้าง

11. สินทรัพย์ทางการเงินไม่หมุนเวียนอื่น

11.1 ณ วันที่ 30 กันยายน 2565 และ 2564 บริษัทมีสินทรัพย์ทางการเงินไม่หมุนเวียนอื่น ดังนี้

ประเภท	พันบาท			
	งบการเงินรวม/งบการเงินเฉพาะกิจการ			
	ณ วันที่ 30 กันยายน 2565			
ราคาทุน	ขาดทุนที่ยังไม่เกิดขึ้นจากการวัดมูลค่าเงินลงทุน	ค่าเพื่อผลขาดทุนด้านเครดิตที่คาดว่าจะเกิดขึ้น	มูลค่าตามบัญชี	
หน่วยลงทุนในประเทศ	15,000	(1,425)	-	13,575
กองทุนส่วนบุคคล	100,000	909	-	100,909
หุ้นกู้	40,430	-	(147)	40,283
รวม	155,430	(516)	(147)	154,767

ประเภท	พันบาท			
	งบการเงินรวม/งบการเงินเฉพาะกิจการ			
	ณ วันที่ 30 กันยายน 2564			
ราคาทุน	ขาดทุนที่ยังไม่เกิดขึ้นจากการวัดมูลค่าเงินลงทุน	ค่าเพื่อผลขาดทุนด้านเครดิตที่คาดว่าจะเกิดขึ้น	มูลค่าตามบัญชี	
หน่วยลงทุนในประเทศ	15,000	(850)	-	14,150
กองทุนส่วนบุคคล	100,000	86	-	100,086
หุ้นกู้	104,708	-	(267)	104,441
รวม	219,708	(764)	(267)	218,677

ในระหว่างปีสิ้นสุดวันที่ 30 กันยายน 2565 และ 2564 เงินลงทุนมีการเปลี่ยนแปลงดังนี้

	พันบาท	
	2565	2564
ราคาตามบัญชี ณ วันที่ 1 ตุลาคม	218,677	111,566
ซื้อระหว่างปี - ราคาทุน	30,514	143,273
ขายระหว่างปี - ราคาทุน	-	-
โอนออกหุ้นกู้ที่ครบกำหนดชำระภายใน 1 ปี เป็นสินทรัพย์ทางการเงินหมุนเวียนอื่น	(93,349)	(35,003)
กำไร (ขาดทุน) จากการวัดมูลค่าเงินลงทุนในตราสารทุน ในระหว่างปี	(575)	186
ส่วนเกิน (ส่วนต่ำ) ตัดจำหน่าย	(353)	(1,078)
ค่าเพื่อผลขาดทุนด้านเครดิตที่คาดว่าจะเกิดขึ้น	(147)	(267)
ราคาตามบัญชี ณ วันที่ 30 กันยายน	154,767	218,677

หน่วยลงทุนในประเทศ

ตราสารทุนในหน่วยลงทุนในตลาดที่มีสภาพคล่อง บริษัทได้จัดประเภทการวัดมูลค่ายุติธรรมผ่านกำไรขาดทุน หน่วยลงทุนรับรัฐราชการเมื่อเริ่มแรกด้วยมูลค่ายุติธรรม ต้นทุนการทำรายการรับรู้เป็นค่าใช้จ่ายในกำไรหรือขาดทุน บริษัทได้รับรู้ส่วนต่างของมูลค่ายุติธรรมเป็นกำไร (ขาดทุน) ที่ยังไม่เกิดขึ้นจริงจากการเปลี่ยนแปลงมูลค่ายุติธรรมผ่านกำไรหรือขาดทุน (FVPL)

มูลค่ายุติธรรมของหน่วยลงทุนคำนวณจากราคาที่ประกาศโดยตลาดหลักทรัพย์แห่งประเทศไทย บริษัทจัดประเภทการวัดมูลค่ายุติธรรมอยู่ในระดับ 1 ตามที่อธิบายไว้ในหมายเหตุประกอบงบการเงินข้อ 26.4

หุ้นกู้

หุ้นกู้ที่ถือครองโดยบริษัทเป็นหุ้นกู้บริษัทเอกชน จัดประเภทด้วยการวัดมูลค่าด้วยราคาทุนตัดจำหน่าย หุ้นกู้รับรัฐราชการเมื่อเริ่มแรกด้วยมูลค่ายุติธรรมรวมต้นทุนการทำรายการ การเปลี่ยนแปลงภายหลังวัดมูลค่าด้วยราคาทุนตัดจำหน่ายตามวิธีอัตราดอกเบี้ยที่แท้จริง กำไรขาดทุนที่เกิดขึ้นจากการตัดรายการจะรับรู้โดยตรงในกำไรหรือขาดทุนและแสดงรายการในกำไรขาดทุนอื่น พร้อมกับรับรู้รายการขาดทุนจากการด้อยค่าเป็นกำไรหรือขาดทุน

หุ้นก้วัดมูลค่าด้วยราคาทุนตัดจำหน่ายตามวิธีอัตราดอกเบี้ยที่แท้จริง พร้อมกับรับรู้รายการขาดทุนจากการด้อยค่า บริษัทได้จัดประเภทอยู่ในระดับ 2 ตามที่อธิบายไว้ในหมายเหตุประกอบงบการเงินข้อ 26.4

11.2 ณ วันที่ 30 กันยายน 2565 และ 2564 บริษัทมีเงินลงทุนทั่วไป ดังนี้

ชื่อบริษัท	ลักษณะของธุรกิจ	ลักษณะความสัมพันธ์	พันบาท									
			งบการเงินรวม/งบการเงินเฉพาะกิจการ									
			ทุนเรียกชำระแล้ว		สัดส่วนเงินลงทุน		ราคาทุน		มูลค่ายุติธรรม		เงินปันผล	
ณ วันที่ 30 ก.ย. 65	ณ วันที่ 30 ก.ย. 64	ณ วันที่ 30 ก.ย. 65	ณ วันที่ 30 ก.ย. 64	ณ วันที่ 30 ก.ย. 65	ณ วันที่ 30 ก.ย. 64	ณ วันที่ 30 ก.ย. 65	ณ วันที่ 30 ก.ย. 64	ณ วันที่ 30 ก.ย. 65	ณ วันที่ 30 ก.ย. 64			
					(ร้อยละ)	(ร้อยละ)						
บริษัท เทอิน โพลีเอสเตอร์ (ประเทศไทย) จำกัด	ผลิตและจำหน่ายเส้นใยโพลีเอสเตอร์	ถือหุ้นทางตรง	548,224	548,224	2.69	2.69	14,742	14,742	36,684	36,684	1,061	781
บริษัท สนามกอล์ฟเมืองเอก จำกัด	สนามกอล์ฟ	ถือหุ้นทางตรง	1	1	0.50	0.50	3,766	3,766	828	828	-	-
							<u>18,508</u>	<u>18,508</u>	<u>37,512</u>	<u>37,512</u>	<u>1,061</u>	<u>781</u>

เงินลงทุนทั่วไป

บริษัทได้วางจ้างผู้ประเมินอิสระ บริษัท แอคซิวเรียล บิสซิเนส โซลูชั่น จำกัด เพื่อประเมินมูลค่ายุติธรรมของเงินลงทุน บริษัทได้รับรู้ส่วนต่างเป็นกำไร (ขาดทุน) ที่ยังไม่เกิดขึ้นจากการเปลี่ยนแปลงมูลค่ายุติธรรมผ่านกำไรขาดทุนเบ็ดเสร็จอื่น และบริษัทจัดประเภท การวัดมูลค่ายุติธรรมอยู่ในระดับ 3 ตามที่อธิบายไว้ในหมายเหตุประกอบงบการเงินข้อ 26.4

12. เงินลงทุนในบริษัทย่อย

เงินลงทุนในบริษัทย่อยที่แสดงอยู่ในงบการเงินเฉพาะกิจการมีรายละเอียดดังต่อไปนี้

ชื่อบริษัท	พันบาท					
	งบการเงินเฉพาะกิจการ					
	ทุนเรียกชำระแล้ว		สัดส่วนเงินลงทุน		ราคาทุน	
	2565	2564	2565	2564	2565	2564
			(ร้อยละ)	(ร้อยละ)		
<u>เงินลงทุนในบริษัทย่อย</u>						
บริษัท ทีทีแอล แคมป์คอลล จำกัด	50,000	50,000	100	100	50,000	50,000
บริษัท ไทย อโกร เมค จำกัด	1,000	1,000	100	100	1,000	1,000
รวม					<u>51,000</u>	<u>51,000</u>

13. อสังหาริมทรัพย์เพื่อการลงทุน

มูลค่าตามบัญชีของอสังหาริมทรัพย์เพื่อการลงทุน ณ วันที่ 30 กันยายน 2565 และ 2564 แสดงได้ดังนี้

	พันบาท	
	ที่ดิน	
	งบการเงินรวม/งบการเงินเฉพาะกิจการ	
	2565	2564
ราคาทุน	154,084	154,084
หัก ค่าเพื่อการด้อยค่า	(39,176)	(39,176)
มูลค่าตามบัญชี - สุทธิ	<u>114,908</u>	<u>114,908</u>

การกระทบยอดมูลค่าตามบัญชีของอสังหาริมทรัพย์เพื่อการลงทุนสำหรับปี 2565 และ 2564 แสดงได้ดังนี้

	พันบาท	
	งบการเงินรวม/งบการเงินเฉพาะกิจการ	
	2565	2564
มูลค่าตามบัญชีต้นปี	114,908	114,908
โอนเปลี่ยนประเภทสินทรัพย์	-	-
กลับรายการค่าเพื่อการด้อยค่า	-	-
มูลค่าตามบัญชีปลายปี	<u>114,908</u>	<u>114,908</u>

อสังหาริมทรัพย์เพื่อการลงทุนเป็นที่ดินเปล่าที่อำเภอบ้านสร้าง ปราจีนบุรี มีมูลค่ายุติธรรม ณ วันที่ 30 กันยายน 2565 และ 2564 จำนวน 115 ล้านบาท ประเมินในเดือนมิถุนายน 2563 โดยผู้ประเมินราคาอิสระ 1 ราย โดยใช้วิธีเปรียบเทียบราคาตลาด (Market Comparison Approach) จากการประเมินใหม่ทำให้มีการกลับรายการค่าเพื่อการด้อยค่าอสังหาริมทรัพย์เพื่อการลงทุน จำนวน 0.1 ล้านบาท

ในระหว่างปีสิ้นสุดวันที่ 30 กันยายน 2565 และ 2564 บริษัทมีรายได้ค่าเช่าจากที่ดินเปล่าที่อำเภอบ้านสร้าง ปราจีนบุรี จำนวน 1.34 ล้านบาท และจำนวน 1.37 ล้านบาท ตามลำดับ

14. ที่ดิน อาคารและอุปกรณ์

	พันบาท					รวม
	งบการเงินรวม					
	ที่ดิน และส่วน ปรับปรุง	อาคารและ สิ่งปลูกสร้าง	อุปกรณ์และ เครื่องใช้	ยานพาหนะ	สินทรัพย์ ระหว่าง ก่อสร้าง	
ราคาทุน						
1 ตุลาคม 2563	6,564	13,528	4,412	10,037	995	35,536
ซื้อเพิ่ม	-	-	271	6,984	5,668	12,923
จำหน่าย	-	-	-	(3,456)	-	(3,456)
โอนเข้า(ออก)	1,388	850	-	-	(2,238)	-
30 กันยายน 2564	7,952	14,378	4,683	13,565	4,425	45,003
ซื้อเพิ่ม	-	1	205	-	15,917	16,123
จำหน่าย	-	-	-	-	-	-
โอนเข้า(ออก)	716	11,077	5,652	-	(17,445)	-
30 กันยายน 2565	8,668	25,456	10,540	13,565	2,897	61,126
ค่าเสื่อมราคาสะสม						
1 ตุลาคม 2563	-	7,551	4,121	7,445	-	19,117
ค่าเสื่อมราคาสำหรับปี	-	711	88	2,318	-	3,117
ค่าเสื่อมราคาสำหรับส่วนที่จำหน่าย	-	-	-	(3,456)	-	(3,456)
30 กันยายน 2564	-	8,262	4,209	6,307	-	18,778
ค่าเสื่อมราคาสำหรับปี	18	1,051	421	2,015	-	3,505
ค่าเสื่อมราคาสำหรับส่วนที่จำหน่าย	-	-	-	-	-	-
30 กันยายน 2565	18	9,313	4,630	8,322	-	22,283
ค่าเผื่อการด้อยค่า						
1 ตุลาคม 2563	-	-	100	-	-	100
30 กันยายน 2564	-	-	100	-	-	100
30 กันยายน 2565	-	-	100	-	-	100
มูลค่าสุทธิตามบัญชี						
30 กันยายน 2564	7,952	6,116	374	7,258	4,425	26,125
30 กันยายน 2565	8,650	16,143	5,810	5,243	2,897	38,743
ค่าเสื่อมราคาสำหรับปี						
2565 (รวมอยู่ในค่าใช้จ่ายในการบริหาร)						3,459
2565 (รวมอยู่ในต้นทุนของสินทรัพย์ชีวภาพ)						46
2564 (รวมอยู่ในค่าใช้จ่ายในการบริหาร)						3,112
2564 (รวมอยู่ในต้นทุนของสินทรัพย์ชีวภาพ)						5

	พันบาท					รวม
	งบการเงินเฉพาะกิจการ					
	ที่ดินและส่วนปรับปรุง	อาคารและสิ่งปลูกสร้าง	อุปกรณ์และเครื่องใช้	ยานพาหนะ	สินทรัพย์ระหว่างก่อสร้าง	
ราคาทุน						
1 ตุลาคม 2563	6,564	13,528	4,412	10,037	995	35,536
ซื้อเพิ่ม	-	-	271	6,984	1,430	8,685
จำหน่าย	-	-	-	(3,456)	-	(3,456)
โอนเข้า(ออก)	1,388	850	-	-	(2,238)	-
30 กันยายน 2564	7,952	14,378	4,683	13,565	187	40,765
ซื้อเพิ่ม	-	1	42	-	239	282
จำหน่าย	-	-	-	-	-	-
โอนเข้า(ออก)	-	426	-	-	(426)	-
30 กันยายน 2565	7,952	14,805	4,725	13,565	-	41,047
ค่าเสื่อมราคาสะสม						
1 ตุลาคม 2563	-	7,551	4,121	7,445	-	19,117
ค่าเสื่อมราคาสำหรับปี	-	711	88	2,318	-	3,117
ค่าเสื่อมราคาสำหรับส่วนที่จำหน่าย	-	-	-	(3,456)	-	(3,456)
30 กันยายน 2564	-	8,262	4,209	6,307	-	18,778
ค่าเสื่อมราคาสำหรับปี	-	814	110	2,015	-	2,939
ค่าเสื่อมราคาสำหรับส่วนที่จำหน่าย	-	-	-	-	-	-
30 กันยายน 2565	-	9,076	4,319	8,322	-	21,717
ค่าเผื่อการด้อยค่า						
1 ตุลาคม 2563	-	-	100	-	-	100
30 กันยายน 2564	-	-	100	-	-	100
30 กันยายน 2565	-	-	100	-	-	100
มูลค่าสุทธิตามบัญชี						
30 กันยายน 2564	7,952	6,116	374	7,258	187	21,887
30 กันยายน 2565	7,952	5,729	306	5,243	-	19,230
ค่าเสื่อมราคาสำหรับปี						
2565 (รวมอยู่ในค่าใช้จ่ายในการบริหาร)						2,893
2565 (รวมอยู่ในต้นทุนของสินทรัพย์ชีวภาพ)						46
2564 (รวมอยู่ในค่าใช้จ่ายในการบริหาร)						3,112
2564 (รวมอยู่ในต้นทุนของสินทรัพย์ชีวภาพ)						5

ณ วันที่ 30 กันยายน 2565 และ 2564 บริษัทมีอาคารและอุปกรณ์จำนวนหนึ่งซึ่งหักค่าเสื่อมราคาหมดแล้วแต่ยังใช้งานอยู่ มูลค่าตามบัญชีก่อนหักค่าเสื่อมราคาสะสมของสินทรัพย์ดังกล่าวมีจำนวนเงินประมาณ 7.6 ล้านบาท และ 7.3 ล้านบาท ตามลำดับ

ที่ดินเขตดอนเมือง กรุงเทพมหานคร มีมูลค่ายุติธรรม ณ วันที่ 30 กันยายน 2565 และ 2564 จำนวน 1,673 ล้านบาท ซึ่งประเมินราคาในเดือน มิถุนายน 2563 โดยผู้ประเมินราคาอิสระ 1 ราย โดยใช้วิธีเปรียบเทียบราคาตลาด (Market Comparison Approach) โดยการวัดมูลค่ายุติธรรมอยู่ลำดับที่ 3 อธิบายไว้ในหมายเหตุประกอบงบการเงินข้อ 26.4

15. สินทรัพย์ชีวภาพไม่หมุนเวียน

รายการเปลี่ยนแปลงของบัญชีสินทรัพย์ชีวภาพสำหรับปีสิ้นสุดวันที่ 30 กันยายน 2565 สรุปได้ดังนี้

	พันบาท					
	งบการเงินรวม					
	ต้นพะยูง	ต้นมะฮอกกานี	ต้นจิกน้ำ	ต้นกระท่อม	ต้นกัญชง	รวม
ยอดคงเหลือ ณ วันที่ 30 กันยายน 2564	655	1,031	22	-	-	1,708
ซื้อเพิ่ม	286	589	44	29	2,396	3,344
ยอดคงเหลือ ณ วันที่ 30 กันยายน 2565	941	1,620	66	29	2,396	5,052

	พันบาท					
	งบการเงินเฉพาะกิจการ					
	ต้นพะยูง	ต้นมะฮอกกานี	ต้นจิกน้ำ	ต้นกระท่อม	รวม	
ยอดคงเหลือ ณ วันที่ 30 กันยายน 2564	655	1,031	22	-	1,708	
ซื้อเพิ่ม	286	589	44	29	948	
ยอดคงเหลือ ณ วันที่ 30 กันยายน 2565	941	1,620	66	29	2,656	

สินทรัพย์ชีวภาพไม่หมุนเวียน ได้แก่ ต้นพะยูง ต้นมะฮอกกานี และต้นจิกน้ำ โดยบริษัทประมาณการและสมมติฐานที่สำคัญในการคำนวณมูลค่ายุติธรรม ณ วันประเมินสรุปได้ ดังนี้

ราคาค่าต้นพะยูงและต้นมะฮอกกานีและต้นจิกน้ำ ประมาณการโดยอ้างอิงจากราคาขายหักด้วยประมาณการค่าใช้จ่ายในการขาย เช่น ค่าขนส่ง

จำนวนของต้นพะยูงและต้นมะฮอกกานีและต้นจิกน้ำ รวมการคาดการณ์ส่วนสูญเสียจากการปลูกโดยพิจารณาร่วมกับความเสี่ยงอุทกภัยและภัยพิบัติ

ผลกระทบของการเปลี่ยนแปลงสมมติฐานที่สำคัญต่อมูลค่ายุติธรรมของสินทรัพย์ชีวภาพ ณ วันที่ 30 กันยายน 2565 สรุปได้ดังนี้

	พันบาท	
	งบการเงินรวม	
	เพิ่มขึ้น 10%	ลดลง 10%
ราคาค่าต้นพะยูง ต้นมะฮอกกานี ต้นจิกน้ำ ต้นกระท่อม และต้นกัญชง	334	334
จำนวนต้นพะยูง ต้นมะฮอกกานี ต้นจิกน้ำ ต้นกระท่อม และต้นกัญชง	334	334

	พันบาท	
	งบการเงินเฉพาะกิจการ	
	เพิ่มขึ้น 10%	ลดลง 10%
ราคาค่าต้นพะยูง ต้นมะฮอกกานี ต้นจิกน้ำ และต้นกระท่อม	95	95
จำนวนต้นพะยูง ต้นมะฮอกกานี ต้นจิกน้ำ และต้นกระท่อม	95	95

16. สินทรัพย์ไม่มีตัวตน

	พันบาท				
	งบการเงินรวม/งบการเงินเฉพาะกิจการ				
	รายการเปลี่ยนแปลง				ยอดตามบัญชี ณ วันที่ 30 ก.ย. 2565
	เพิ่มขึ้น	ลดลง	โอนเข้า	โอนออก	
ยอดตามบัญชี ณ วันที่ 1 ต.ค. 2564					ยอดตามบัญชี ณ วันที่ 1 ต.ค. 2564
ราคาทุน					
คอมพิวเตอร์ซอฟต์แวร์	3,107	-	-	-	3,107
รวม	3,107	-	-	-	3,107
หัก ค่าตัดจำหน่ายสะสม					
คอมพิวเตอร์ซอฟต์แวร์	(1,547)	(197)	-	-	(1,744)
รวม	(1,547)	(197)	-	-	(1,744)
มูลค่าสุทธิตามบัญชี	1,560				1,363
	พันบาท				
	งบการเงินรวม/งบการเงินเฉพาะกิจการ				
	รายการเปลี่ยนแปลง				ยอดตามบัญชี ณ วันที่ 30 ก.ย. 2564
	เพิ่มขึ้น	ลดลง	โอนเข้า	โอนออก	
ยอดตามบัญชี ณ วันที่ 1 ต.ค. 2563					ยอดตามบัญชี ณ วันที่ 1 ต.ค. 2563
ราคาทุน					
คอมพิวเตอร์ซอฟต์แวร์	2,734	373	-	-	3,107
รวม	2,734	373	-	-	3,107
หัก ค่าตัดจำหน่ายสะสม					
คอมพิวเตอร์ซอฟต์แวร์	(1,328)	(219)	-	-	(1,547)
รวม	(1,328)	(219)	-	-	(1,547)
มูลค่าสุทธิตามบัญชี	1,406				1,560
ค่าตัดจำหน่ายสำหรับปี					
2565					197
2564					219

ณ วันที่ 30 กันยายน 2565 และ 2564 บริษัทมีคอมพิวเตอร์ซอฟต์แวร์ซึ่งหักค่าตัดจำหน่ายหมดแล้วแต่ยังใช้งานอยู่ มูลค่าตามบัญชีก่อนหักค่าตัดจำหน่ายสะสมของสินทรัพย์ดังกล่าวมีจำนวนเงินประมาณ 1.2 ล้านบาท

17. สินทรัพย์และหนี้สินภายใต้การตัดบัญชี

17.1 รายการเคลื่อนไหวของสินทรัพย์และหนี้สินภายใต้การตัดบัญชีที่เกิดขึ้น สำหรับปีสิ้นสุดวันที่ 30 กันยายน 2565 สรุปได้ดังนี้

	พันบาท			ยอดตามบัญชี ณ วันที่ 30 ก.ย. 65
	งบการเงินรวม			
	ยอดตามบัญชี ณ วันที่ 30 ก.ย. 64	รายได้ (ค่าใช้จ่าย) ในระหว่างปี		
	ในกำไรขาดทุน	ในกำไรขาดทุน เบ็ดเสร็จอื่น		
สินทรัพย์ภายใต้การตัดบัญชี :				
ผลขาดทุนจากการวัดมูลค่าสินทรัพย์ทางการเงิน	1,340	713	-	2,053
ผลขาดทุนด้านเครดิตที่คาดว่าจะเกิดขึ้นของ เงินให้สินเชื่อแก่ลูกค้า	1,228	(1,228)	-	
ภาระผูกพันผลประโยชน์พนักงาน	87	15	-	102
รวม	2,655	(500)	-	2,155
หนี้สินภายใต้การตัดบัญชี :				
ขาดทุนจากการวัดมูลค่าสุทธิธรรมของเงินลงทุน ในเงินลงทุนทั่วไป	(4,388)	-	-	(4,388)
รวม	(4,388)	-	-	(4,388)
สินทรัพย์และหนี้สินภายใต้การตัดบัญชี - สุทธิ	(1,733)	(500)	-	(2,233)

	พันบาท			ยอดตามบัญชี ณ วันที่ 30 ก.ย. 65
	งบการเงินเฉพาะกิจการ			
	ยอดตามบัญชี ณ วันที่ 30 ก.ย. 64	รายได้ (ค่าใช้จ่าย) ในระหว่างปี		
	ในกำไรขาดทุน	ในกำไรขาดทุน เบ็ดเสร็จอื่น		
สินทรัพย์ภายใต้การตัดบัญชี :				
ผลขาดทุนจากการวัดมูลค่าสินทรัพย์ทางการเงิน	1,340	713	-	2,053
ผลขาดทุนด้านเครดิตที่คาดว่าจะเกิดขึ้นของเงินให้กู้ยืม แก่กิจการที่เกี่ยวข้องกัน	225	(211)	-	14
ภาระผูกพันผลประโยชน์พนักงาน	87	15	-	102
รวม	1,652	517	-	2,169
หนี้สินภายใต้การตัดบัญชี :				
ขาดทุนจากการวัดมูลค่าสุทธิธรรมของเงินลงทุน ในเงินลงทุนทั่วไป	(4,388)	-	-	(4,388)
รวม	(4,388)	-	-	(4,388)
สินทรัพย์และหนี้สินภายใต้การตัดบัญชี - สุทธิ	(2,736)	517	-	(2,219)

17.2 ค่าใช้จ่าย (รายได้) ภาษีเงินได้

17.2.1 ส่วนประกอบหลักของค่าใช้จ่าย (รายได้) ภาษีเงินได้สำหรับปีสิ้นสุดวันที่ 30 กันยายน 2565 และ 2564 ประกอบด้วย

	พันบาท			
	งบการเงินรวม		งบการเงินเฉพาะกิจการ	
	2565	2564	2565	2564
ค่าใช้จ่าย (รายได้) ภาษีเงินได้ที่แสดงอยู่ในกำไรขาดทุน :				
ค่าใช้จ่ายภาษีเงินได้ของงวดปัจจุบัน :				
ค่าใช้จ่าย (รายได้) ภาษีเงินได้นิติบุคคลสำหรับงวด	4,954	4,957	760	411
ค่าใช้จ่าย (รายได้) ภาษีเงินได้รอการตัดบัญชี :				
การเปลี่ยนแปลงของผลต่างชั่วคราวที่รับรู้เมื่อเริ่มแรก				
และที่กลับรายการ	500	(220)	(517)	(210)
ค่าใช้จ่าย (รายได้) ภาษีเงินได้ที่แสดงอยู่ในกำไรขาดทุนเบ็ดเสร็จ	5,454	4,737	243	201

17.2.2 การกระทบยอดระหว่างจำนวนค่าใช้จ่าย (รายได้) และผลคูณของกำไรทางบัญชีกับอัตราภาษีที่ใช้สำหรับปีสิ้นสุดวันที่ 30 กันยายน 2565 และ 2564 สรุปได้ดังนี้

	พันบาท			
	งบการเงินรวม		งบการเงินเฉพาะกิจการ	
	2565	2564	2565	2564
กำไร (ขาดทุน) ทางบัญชีสำหรับปี	26,959	22,305	557	241
อัตราภาษีที่ใช้ (%)	20	20	20	20
ค่าใช้จ่าย (รายได้) ภาษีเงินได้คำนวณตามอัตราภาษีที่ใช้	5,392	4,461	111	48
รายการกระทบยอด				
ผลกระทบทางภาษีของค่าใช้จ่ายที่ไม่สามารถนำมาหักใน				
การคำนวณกำไรทางภาษี				
- ค่าใช้จ่ายที่ไม่อนุญาตให้ถือเป็นรายจ่ายในการคำนวณ	45	146	132	153
กำไรทางภาษี (กลับรายการ)				
อื่นๆ	17	130	-	-
รวมรายการกระทบยอด	62	276	132	153
รวมค่าใช้จ่าย (รายได้) ภาษีเงินได้	5,454	4,737	243	201

17.2.3 การกระทบยอดระหว่างอัตราภาษีที่แท้จริงถัวเฉลี่ยและอัตราภาษีที่ใช้สำหรับปีสิ้นสุดวันที่ 30 กันยายน 2565 และ 2564 สรุปได้ดังนี้

	พันบาท			
	งบการเงินรวม			
	2565		2564	
จำนวนภาษี (บาท)	อัตราภาษี (%)	จำนวนภาษี (บาท)	อัตราภาษี (%)	
กำไร (ขาดทุน) ทางบัญชีก่อนค่าใช้จ่ายภาษีเงินได้สำหรับปี	26,959		22,305	
ค่าใช้จ่าย (รายได้) ภาษีเงินได้ตามอัตราภาษีที่ใช้	5,392	20	4,461	20
รายการกระทบยอด	62	0.23	276	1.24
ค่าใช้จ่าย (รายได้) ภาษีเงินได้ตามอัตราภาษีที่แท้จริงถัวเฉลี่ย	5,454	20.23	4,737	21.24

	พันบาท			
	งบการเงินเฉพาะกิจการ			
	2565		2564	
จำนวนภาษี (บาท)	อัตรภาษี (%)	จำนวนภาษี (บาท)	อัตรภาษี (%)	
กำไร (ขาดทุน) ทางบัญชีก่อนค่าใช้จ่ายภาษีเงินได้สำหรับปี	557		241	
ค่าใช้จ่าย (รายได้) ภาษีเงินได้ตามอัตรภาษีที่ใช้	111	20	48	20
รายการกระทบยอด	132	23.69	153	63.48
ค่าใช้จ่าย (รายได้) ภาษีเงินได้ตามอัตรภาษีที่แท้จริงแล้ว	243	43.69	201	83.48

ณ วันที่ 30 กันยายน 2565 และ 2564 บริษัทมีรายการผลแตกต่างชั่วคราวที่ใช้หักภาษีที่ยังไม่ได้ใช้จำนวน 42 ล้านบาท ที่บริษัทไม่ได้บันทึกสินทรัพย์ภาษีเงินได้รอการตัดบัญชี เนื่องจากบริษัทพิจารณาแล้วเห็นว่าบริษัทอาจไม่นำผลแตกต่างชั่วคราวข้างต้นมาใช้ประโยชน์ในอนาคต

18. เจ้าหนี้หมุนเวียนอื่น

	พันบาท			
	งบการเงินรวม		งบการเงินเฉพาะกิจการ	
	2565	2564	2565	2564
เจ้าหนี้อื่น - กิจการที่ไม่เกี่ยวข้องกัน	6,273	2,971	3,146	2,971
ค่าใช้จ่ายค้างจ่าย	687	2,317	460	510
รวมเจ้าหนี้หมุนเวียนอื่น	6,960	5,288	3,606	3,481

19. ภาระผูกพันผลประโยชน์พนักงาน

บริษัทและบริษัทย่อย มีภาระผูกพันผลประโยชน์พนักงาน ดังนี้

	พันบาท	
	งบการเงินรวม/งบการเงินเฉพาะกิจการ	
	2565	2564
ภาระผูกพันของโครงการผลประโยชน์ ยกมาต้นปี	434	358
ต้นทุนบริการในปัจจุบันและดอกเบี้ย	77	76
ภาระผูกพันของโครงการผลประโยชน์ ยกไปปลายปี	511	434

บริษัทคาดว่าจะไม่มีการจ่ายชำระผลประโยชน์ระยะยาวของพนักงานภายใน 1 ปีข้างหน้า

ณ วันที่ 30 กันยายน 2565 และ 2564 ระยะเวลาเฉลี่ยถ่วงน้ำหนักในการจ่ายชำระผลประโยชน์ระยะยาวพนักงานของกลุ่มบริษัทประมาณ 19 ปี

สมมติฐานที่สำคัญในการประมาณการตามหลักคณิตศาสตร์ประกันภัย สรุปได้ดังนี้

	ร้อยละต่อปี	
	งบการเงินรวม/ งบการเงินเฉพาะกิจการ	
อัตราคิดลด	1.57	
อัตราขึ้นเงินเดือน	3.00	
อัตราเปลี่ยนแปลงจำนวนพนักงาน	1.91 - 22.92	
อัตรามรณะ (อ้างอิงจากตารางมรณะไทย พ.ศ. 2560)	105	

ผลกระทบการเปลี่ยนแปลงสมมติฐานที่สำคัญต่อมูลค่าปัจจุบันของภาระผูกพันผลประโยชน์ระยะยาวของพนักงาน ณ วันที่ 30 กันยายน 2565 สรุปได้ดังนี้

	พันบาท	
	ราคาทุน	
	งบการเงินรวม/งบการเงินเฉพาะกิจการ	
	เพิ่มขึ้น 1%	ลดลง 1%
อัตราคิดลด	(69)	82
อัตราขึ้นเงินเดือน	213	(150)
อัตราเปลี่ยนแปลงจำนวนพนักงาน	(110)	100
อัตรามรณะ (อ้างอิงจากตารางมรณะไทย พ.ศ. 2560)	(10)	11

20. สำรองตามกฎหมาย

ภายใต้บทบัญญัติของมาตรา 116 แห่งพระราชบัญญัติบริษัทมหาชนจำกัด พ.ศ. 2535 บริษัทต้องจัดสรรกำไรสุทธิประจำปีส่วนหนึ่งไว้เป็นทุนสำรองไม่น้อยกว่าร้อยละ 5 ของกำไรสุทธิประจำปีหักด้วยยอดขาดทุนสะสมกมา (ถ้ามี) จนกว่าทุนสำรองนี้จะมีจำนวนไม่น้อยกว่าร้อยละ 10 ของทุนจดทะเบียน สำรองตามกฎหมายดังกล่าวไม่สามารถนำไปจ่ายเงินปันผลได้ในปัจจุบัน บริษัทได้จัดสรรสำรองตามกฎหมายไว้ครบถ้วนแล้ว

21. ค่าใช้จ่ายตามลักษณะ

รายการค่าใช้จ่ายแบ่งตามลักษณะประกอบด้วยรายการค่าใช้จ่ายที่สำคัญดังต่อไปนี้

	พันบาท			
	สำหรับปีสิ้นสุดวันที่ 30 กันยายน			
	งบการเงินรวม		งบการเงินเฉพาะกิจการ	
	2565	2564	2565	2564
เงินเดือน ค่าแรงและผลประโยชน์อื่นของ				
กรรมการและพนักงาน	11,779	10,704	10,564	10,704
ค่าเสื่อมราคาและค่าตัดจำหน่าย	3,702	3,336	3,136	3,336
ค่าที่ปรึกษา	124	100	124	100

22. กำไร (ขาดทุน) ต่อหุ้นชั้นพื้นฐาน

กำไร (ขาดทุน) ต่อหุ้นชั้นพื้นฐานคำนวณโดยหารกำไร (ขาดทุน) สำหรับปีสิ้นสุดวันที่ 30 กันยายน 2565 และ 2564 ที่เป็นส่วนของผู้ถือหุ้นของบริษัท (ไม่รวมกำไรขาดทุนเบ็ดเสร็จอื่น) ด้วยจำนวนถัวเฉลี่ยถ่วงน้ำหนักของหุ้นสามัญที่ออกอยู่ในระหว่างปี

	งบการเงินรวม		งบการเงินเฉพาะกิจการ	
	2565	2564	2565	2564
กำไร (ขาดทุน) สำหรับงวด (พันบาท)	21,506	17,567	314	41
จำนวนหุ้นสามัญถัวเฉลี่ยถ่วงน้ำหนัก (พันหุ้น)	15,000	15,000	15,000	15,000
กำไร (ขาดทุน) ต่อหุ้น (บาท/หุ้น)	1.434	1.171	0.021	0.003

23. เงินปันผลจ่าย

สำหรับปี 2565

เมื่อวันที่ 28 มกราคม 2565 ที่ประชุมสามัญผู้ถือหุ้นของบริษัทประจำปี 2564 ได้อนุมัติการจ่ายเงินปันผลให้แก่ผู้ถือหุ้น ในอัตราหุ้นละ 5 บาท รวมเป็นเงิน 75 ล้านบาท โดยกำหนดจ่ายเงินปันผลในวันที่ 15 กุมภาพันธ์ 2565

สำหรับปี 2564

เมื่อวันที่ 27 มกราคม 2564 ที่ประชุมสามัญผู้ถือหุ้นของบริษัทประจำปี 2563 ได้อนุมัติการจ่ายเงินปันผลให้แก่ผู้ถือหุ้น ในอัตราหุ้นละ 5 บาท รวมเป็นเงิน 75 ล้านบาท โดยกำหนดจ่ายเงินปันผลในวันที่ 15 กุมภาพันธ์ 2564

24. ส่วนงานดำเนินงาน

ในอดีต บริษัทดำเนินธุรกิจหลักในส่วนงานดำเนินงานที่รายงานเพียงส่วนงานเดียวคือ การผลิตเส้นด้ายและผ้าผืนเพื่อจำหน่าย และดำเนินธุรกิจในเขตภูมิศาสตร์เดียวคือ ประเทศไทย อย่างไรก็ตาม บริษัทได้ยกเลิกส่วนงานดำเนินงานดังกล่าวแล้วตั้งแต่วันที่ 1 กรกฎาคม 2557 ตามที่กล่าวไว้ในหมายเหตุประกอบงบการเงินรวมข้อ 1.2 ก.

บริษัทและบริษัทย่อยมีส่วนงานที่รายงานทั้งสิ้น 3 ส่วนงาน ดังนี้

1. ส่วนงานให้สินเชื่อภาคธุรกิจ ตามที่กล่าวไว้ในหมายเหตุประกอบงบการเงินรวมข้อ 1.2 ข. บริษัทย่อยดำเนินธุรกิจหลักคือการทำสินเชื่อภาคธุรกิจและมีรายได้หลักคือดอกเบี้ยรับจากเงินให้สินเชื่อและดำเนินธุรกิจเขตภูมิศาสตร์เดียวคือ ประเทศไทย บริษัทประเมินผลการปฏิบัติงานของส่วนงานโดยพิจารณาจากกำไรหรือขาดทุนจากการดำเนินงาน ซึ่งวัดมูลค่าโดยใช้เกณฑ์เดียวกับที่ใช้ในการวัดกำไรหรือขาดทุนจากการดำเนินงานและสินทรัพย์รวมในงบการเงิน

2. ส่วนงานปลูกไม้ล้อมเป็นส่วนงานเพาะเลี้ยงและจำหน่ายต้นพะยูนและต้นมะฮอกกานี โดยดำเนินธุรกิจเขตภูมิศาสตร์เดียวคือ ประเทศไทย
3. ส่วนงานปลูกกัญชาและกัญชง ตามที่กล่าวไว้ในหมายเหตุประกอบงบการเงินรวมข้อ 1.2 ข. บริษัทย่อยดำเนินธุรกิจหลักคือ การปลูกกัญชาและกัญชง ที่มีวัตถุประสงค์ในการประกอบกิจการค้า วัตถุดิบ และผลิตภัณฑ์ที่เกี่ยวข้องกับยาป้องกันและรักษาโรค โดยดำเนินธุรกิจเขตภูมิศาสตร์เดียวคือ ประเทศไทย

ส่วนงานปลูกไม้ล้อมเป็นส่วนงานที่เริ่มดำเนินงานในปี 2563 ปลูกต้นกัญชาและกัญชงเริ่มดำเนินงานในปี 2565 บริษัทไม่มีการขายและรับรู้รายได้จากส่วนงานดังกล่าวในระหว่างปี

25. ภาระผูกพัน

25.1 ภาระผูกพันเกี่ยวกับรายจ่ายฝ่ายทุน

สำหรับปีสิ้นสุดวันที่ 30 กันยายน 2565 บริษัทย่อยแห่งหนึ่งมีภาระผูกพันที่เกี่ยวข้องกับค่าปรับพื้นที่ ค่าก่อสร้างโรงเรียน และค่าที่ปรึกษาให้คำแนะนำเกี่ยวกับผลิต การวางแผนการผลิตกัญชาและกัญชง คงเหลือจำนวน 14.4 ล้านบาท (งบเฉพาะกิจการ ณ วันที่ 30 กันยายน 2564 : 7.99 ล้านบาท)

25.2 ภาระผูกพันเกี่ยวกับสัญญาเช่าดำเนินงานและสัญญาบริการ

บริษัทได้เข้าทำสัญญาเช่าดำเนินงานที่เกี่ยวข้องกับการเช่ายานพาหนะและสัญญาการบริการ โดยมีระยะเวลา 1 ปี ถึง 5 ปี

สำหรับปีสิ้นสุดวันที่ 30 กันยายน 2565 และ 2564 บริษัทมีจำนวนเงินขั้นต่ำที่ต้องจ่ายในอนาคตทั้งสิ้นภายใต้สัญญาเช่าดำเนินงานดังนี้

	ล้านบาท			
	งบการเงินรวม		งบการเงินเฉพาะกิจการ	
	2565	2564	2565	2564
จ่ายชำระ				
ภายใน 1 ปี	0.3	0.3	0.1	-
มากกว่า 1 ปี แต่ไม่เกิน 5 ปี	0.6	0.9	-	0.1
	<u>0.9</u>	<u>1.2</u>	<u>0.1</u>	<u>0.1</u>

25.3 ภาระผูกพันเกี่ยวกับสัญญาแต่งตั้งที่ปรึกษาทางการเงิน

บริษัทย่อยได้เข้าทำสัญญาแต่งตั้งที่ปรึกษาทางการเงินเพื่อรับบริการด้านงานสินเชื่อกับบริษัทในประเทศสองแห่ง โดยทั้งสองบริษัทจะให้ความช่วยเหลือด้านการจัดหาลูกหนี้สินเชื่อและคัดกรองเบื้องต้น การวิเคราะห์พิจารณาสินเชื่อ ร่างสัญญาและจดทะเบียนนิติกรรม รวมถึงบริการหลังการปล่อยสินเชื่อ ภายใต้สัญญานี้บริษัทย่อยตกลงที่จะจ่ายค่าธรรมเนียมการจัดการให้แก่บริษัทดังกล่าวโดยคำนวณในอัตราร้อยละของรายได้ดอกเบี้ยจากเงินให้สินเชื่อตามเกณฑ์ที่ระบุในสัญญา สัญญานี้ไม่มีกำหนดระยะเวลาสิ้นสุดจนกว่าฝ่ายใดฝ่ายหนึ่งจะบอกเลิก

26. เครื่องมือทางการเงิน

26.1 นโยบายการบริหารความเสี่ยงทางการเงิน

บริษัทและบริษัทย่อยมีความเสี่ยงจากความผันผวนของอัตราดอกเบี้ย และมีความเสี่ยงจากการที่คู่สัญญาไม่ปฏิบัติตามสัญญา บริษัทและบริษัทย่อยไม่มีนโยบายประกอบธุรกรรมตราสารอนุพันธ์ทางการเงินเพื่อการเก็งกำไรหรือเพื่อการค้า

26.2 ความเสี่ยงจากอัตราดอกเบี้ย

ความเสี่ยงจากอัตราดอกเบี้ยนี้เกิดขึ้นจากความผันผวนของอัตราดอกเบี้ยในตลาดในอนาคต ซึ่งจะส่งผลกระทบต่อผลการดำเนินงานและกระแสเงินสดของบริษัท บริษัทและบริษัทย่อยมีความเสี่ยงจากอัตราดอกเบี้ย เนื่องจากมีเงินฝากกับสถาบันการเงิน เงินลงทุนในตราสารทุนและตราสารหนี้ และให้สินเชื่อระยะสั้นและระยะยาวแก่ลูกหนี้

เนื่องจากสินทรัพย์ทางการเงินส่วนใหญ่จัดอยู่ในประเภทระยะสั้น บริษัทและบริษัทย่อยจึงไม่มีความเสี่ยงจากอัตราดอกเบี้ยที่เป็นสาระสำคัญ

ณ วันที่ 30 กันยายน 2565 สินทรัพย์และหนี้สินทางการเงินที่สำคัญ สามารถจัดประเภทอัตราดอกเบี้ยและสำหรับสินทรัพย์และหนี้สินทางการเงินที่มีอัตราดอกเบี้ยคงที่สามารถแยกตามวันที่ครบกำหนด หรือวันที่มีการกำหนดอัตราดอกเบี้ยใหม่ (หากวันที่มีการกำหนดอัตราดอกเบี้ยใหม่ถึงก่อน) ได้ดังนี้

	อัตราดอกเบี้ยคงที่			งบการเงินรวม			อัตราดอกเบี้ยที่แท้จริง (ร้อยละต่อปี)
	ภายใน 1 ปี	มากกว่า 1 ปี ถึง 5 ปี	มากกว่า 5 ปี	อัตราดอกเบี้ย		อัตราดอกเบี้ยรวม	
				ปรับขึ้นลง ตามการตลาด	ไม่มีอัตราดอกเบี้ย		
สินทรัพย์ทางการเงิน							
เงินสดและรายการเทียบเท่าเงินสด	-	-	-	104.08	4.05	108.13	0.10 - 1.15
เงินให้สินเชื่อระยะยาวแก่ลูกหนี้	-	314.00	-	-	-	314.00	7.92 - 12.28
เงินฝากประจำ	10.99	-	-	-	-	10.99	0.25 - 2.25
หุ้นกู้บริษัทเอกชน	123.21	40.28	-	-	-	163.49	2.36 - 3.56
	134.20	354.28	-	104.08	4.05	596.61	

	งบการเงินเฉพาะกิจการ						อัตราดอกเบี้ย ที่แท้จริง (ร้อยละต่อปี)
	อัตราดอกเบี้ยคงที่			อัตราดอกเบี้ย		รวม	
	ภายใน 1 ปี	มากกว่า 1 ปี ถึง 5 ปี	มากกว่า 5 ปี	ปรับขึ้นลง ตามการตลาด	ไม่มีอัตรา ดอกเบี้ย		
	ล้านบาท						
สินทรัพย์ทางการเงิน							
เงินสดและรายการเทียบเท่าเงินสด	-	-	-	93.01	2.15	95.16	0.10 - 1.15
เงินให้สินเชื่อระยะสั้นแก่กิจการ ที่เกี่ยวข้องกัน	24.93	-	-	-	-	24.93	1.79 - 2.13
เงินให้สินเชื่อระยะยาวแก่กิจการ ที่เกี่ยวข้องกัน	96.24	133.33	-	-	-	229.57	1.99 - 4.08
เงินฝากประจำ	10.99	-	-	-	-	10.99	0.25 - 2.25
หุ้นกู้บริษัทเอกชน	123.21	40.28	-	-	-	163.49	2.36 - 3.56
	<u>255.37</u>	<u>173.61</u>	<u>-</u>	<u>93.01</u>	<u>2.15</u>	<u>524.14</u>	

26.3 ความเสี่ยงด้านการให้สินเชื่อ

บริษัทและบริษัทย่อยมีความเสี่ยงด้านการให้สินเชื่อที่เกี่ยวข้องกับลูกหนี้อื่น และเงินให้กู้ยืมฝ่ายบริหารควบคุมความเสี่ยงนี้โดยการกำหนดให้มีนโยบายและวิธีการในการควบคุมสินเชื่อที่เหมาะสม ดังนั้น บริษัทและบริษัทย่อยจึงไม่คาดว่าจะได้รับความเสียหายที่เป็นสาระสำคัญจากการให้สินเชื่อ จำนวนเงินสูงสุดที่บริษัทและบริษัทย่อยอาจต้องสูญเสียจากการให้สินเชื่อ คือ มูลค่าตามบัญชีของลูกหนี้อื่น เงินให้สินเชื่อแก่ลูกหนี้และเงินให้กู้ยืมที่แสดงอยู่ในงบแสดงฐานะการเงิน

26.4 การวัดมูลค่ายุติธรรม

ลำดับชั้นของมูลค่ายุติธรรม

การวัดมูลค่ายุติธรรมถูกจัดประเภทอยู่ในระดับที่ต่างกันของลำดับชั้นมูลค่ายุติธรรมตามข้อมูลที่ใช้ในการประเมินมูลค่า นิยามของระดับต่างๆ มีดังนี้

- ข้อมูลระดับ 1 เป็นราคาเสนอซื้อขาย (ไม่ต้องปรับปรุง) ในตลาดที่มีสภาพคล่องสำหรับสินทรัพย์หรือหนี้สินอย่างเดียวกัน ซึ่งกลุ่มบริษัทสามารถเข้าถึงตลาดนั้น ณ วันที่วัดมูลค่า
- ข้อมูลระดับ 2 เป็นข้อมูลอื่นที่สังเกตได้ไม่ว่าโดยทางตรงหรือโดยทางอ้อมสำหรับสินทรัพย์นั้นหรือหนี้สินนั้นนอกเหนือจากราคาเสนอซื้อขายซึ่งรวมอยู่ในข้อมูลระดับ 1
- ข้อมูลระดับ 3 เป็นข้อมูลที่ไม่สามารถสังเกตได้สำหรับสินทรัพย์นั้นหรือหนี้สินนั้น

ณ วันที่ 30 กันยายน 2565 และ 2564 บริษัทมีสินทรัพย์ที่วัดมูลค่ายุติธรรมแยกแสดงตามลำดับชั้นของมูลค่ายุติธรรม ดังนี้

	ล้านบาท			
	งบการเงินรวม/งบการเงินเฉพาะกิจการ			
	ณ วันที่ 30 กันยายน 2565			
	ระดับ 1	ระดับ 2	ระดับ 3	รวม
สินทรัพย์ที่วัดมูลค่ายุติธรรม				
หน่วยลงทุนในประเทศ	14	33	-	47
กองทุนส่วนบุคคล	101	-	-	101
เงินลงทุนในบริษัทอื่น	-	-	37	37
สินทรัพย์ที่เปิดเผยมูลค่ายุติธรรม				
เงินฝากประจำที่มีอายุมากกว่า 3 เดือน แต่ไม่เกิน 1 ปี	11	-	-	11
หุ้นกู้ที่จะครบกำหนดภายในหนึ่งปี	-	123	-	123
หุ้นกู้ที่จะถึงจนครบกำหนด	-	40	-	40
อสังหาริมทรัพย์เพื่อการลงทุน	-	115	-	115

	ล้านบาท			
	งบการเงินรวม/งบการเงินเฉพาะกิจการ			
	ณ วันที่ 30 กันยายน 2564			
	ระดับ 1	ระดับ 2	ระดับ 3	รวม
สินทรัพย์ที่วัดมูลค่ายุติธรรม				
หน่วยลงทุนในประเทศ	14	105	-	119
กองทุนส่วนบุคคล	100	-	-	100
เงินลงทุนในบริษัทอื่น	-	-	37	37
สินทรัพย์ที่เปิดเผยมูลค่ายุติธรรม				
เงินฝากประจำที่มีอายุมากกว่า 3 เดือน แต่ไม่เกิน 1 ปี	21	-	-	21
หุ้นกู้ที่จะครบกำหนดภายในหนึ่งปี	-	40	-	40
หุ้นกู้ที่จะถึงจนครบกำหนด	-	105	-	105
อสังหาริมทรัพย์เพื่อการลงทุน	-	115	-	115

26.5 มูลค่ายุติธรรมของเครื่องมือทางการเงิน

เนื่องจากสินทรัพย์และหนี้สินทางการเงินส่วนใหญ่ของบริษัทและบริษัทย่อยจัดอยู่ในประเภทระยะสั้น หรือมีอัตราดอกเบี้ยใกล้เคียงกับอัตราดอกเบี้ยในตลาด ได้แก่ เงินฝากสถาบันการเงิน เงินลงทุน ลูกหนี้อื่น เงินให้สินเชื่อแก่ลูกหนี้ เงินให้กู้ยืม และเจ้าหนี้อื่น บริษัทและบริษัทย่อยจึงประมาณมูลค่ายุติธรรมของเครื่องมือทางการเงินใกล้เคียงกับมูลค่าตามบัญชีที่แสดงในงบแสดงฐานะการเงิน

บริษัทและบริษัทย่อยมีการประมาณการมูลค่ายุติธรรมของเครื่องมือทางการเงินตามหลักเกณฑ์ดังนี้

- ก) สินทรัพย์และหนี้สินทางการเงินที่จะครบกำหนดระยะเวลาอันสั้น ได้แก่ เงินสดและรายการเทียบเท่าเงินสด ลูกหนี้อื่น เงินให้สินเชื่อระยะสั้นแก่ลูกหนี้ เงินให้กู้ยืมระยะสั้นแก่กิจการที่เกี่ยวข้องกัน และเจ้าหนี้อื่น แสดงมูลค่ายุติธรรมโดยประมาณตามมูลค่าตามบัญชีที่แสดงในงบแสดงฐานะการเงิน
- ข) เงินลงทุนในตราสารหนี้แสดงด้วยราคาทุนตัดจำหน่ายตามวิธีอัตราดอกเบี้ยที่แท้จริงพร้อมกับรับรู้ผลขาดทุนกับการด้อยค่า
- ค) มูลค่ายุติธรรมของเงินลงทุนในหน่วยลงทุนคำนวณจากมูลค่าสินทรัพย์สุทธิของหน่วยลงทุนที่ประกาศโดยบริษัทหลักทรัพย์จัดการกองทุน

ในระหว่างปีปัจจุบัน ไม่มีการโอนรายการระหว่างลำดับชั้นของมูลค่ายุติธรรม

27. การบริหารจัดการทุน

วัตถุประสงค์ในการบริหารจัดการทุนที่สำคัญของบริษัทและบริษัทย่อย คือ การจัดให้มีซึ่งโครงสร้างทางการเงินที่เหมาะสมและการดำรงไว้ซึ่งความสามารถในการดำเนินธุรกิจอย่างต่อเนื่อง โดย ณ วันที่ 30 กันยายน 2565 บริษัทและบริษัทย่อยมีอัตราส่วนหนี้สินต่อทุนเท่ากับ 0.02 : 1 (2564 : 0.02 : 1) และเฉพาะกิจการมีอัตราส่วนหนี้สินต่อทุนเท่ากับ 0.01 : 1 (2564: 0.01: 1)

28. เหตุการณ์ภายหลังรอบระยะเวลารายงาน

เมื่อวันที่ 23 พฤศจิกายน 2565 ที่ประชุมคณะกรรมการบริษัท ได้มีมติเห็นชอบให้เสนอต่อที่ประชุม ผู้ถือหุ้นสามัญประจำปี ซึ่งจะจัดขึ้นในเดือนมกราคม 2566 เพื่ออนุมัติการจ่ายเงินปันผลให้แก่ผู้ถือหุ้นในอัตราหุ้นละ 3 บาท รวมเป็นเงิน 45 ล้านบาท เงินปันผลนี้จะจ่ายและบันทึกบัญชีภายหลังจากได้รับการอนุมัติจากที่ประชุมสามัญประจำปีของผู้ถือหุ้นของบริษัท

29. การอนุมัติงบการเงิน

งบการเงินนี้ได้รับการอนุมัติให้ออกโดยกรรมการผู้มีอำนาจของบริษัท เมื่อวันที่ 23 พฤศจิกายน 2565



